PRIMER AÑO — Núm. 208 — [illegible]DO

Dirección, Redacción y Administración: AVENIDA DE MAYO 769

Buenos Aires, Sábado 19 de Agosto de 1916

Todas las cartas destinadas a la Redacción deben ser dirigidas al Director.

Como el diario no puede responsabilizarse por los manuscritos que se le remiten, ruega a los autores guarden copia de ellos.

Dirección Telegráfica: EPOCA, Buenos Aires

Teléfonos: Unión Telefónica 5194, Avenida.

La Epoca

PRECIOS DE SUSCRIPCION:

CAPITAL

$ m/n. Un mes 1.70 — $ m/n. Tres meses 5 — $ m/n. Seis meses 10 — $ m/n Un año 20

PROVINCIAS

Un mes 2 — Tres meses 6 — Seis meses 12 — Un año 24

EXTERIOR

$ oro Un mes 2 — $ oro Tres meses 6 — $ oro Seis meses 12 — $ oro Un año 24

Número del día 0.08 — Número atrasado (dentro de los 30 días) 0.20 — De fechas anteriores 0.50.

LA EPOCA se envía directamente por correo a toda persona que lo pida acompañando el importe correspondiente. Los pedidos de suscripciones para el interior de la República se atenderán por cualquier número de días a razón de 0.06 por ejemplar.

19 DE AGOSTO DE 1916

BUENOS AIRES

El Senado de la Provincia de Buenos Aires sancionó ayer el presupuesto de gastos para el año 1917. Dicho presupuesto implica un aumento de gastos de 1.191.540 pesos sobre el del presente año.

Esta escueta enunciación basta para pintar un régimen y aquilatar una administración.

Pareciera que la provincia de Buenos Aires formara parte de un mundo extraño y anormal, gravitando fuera de las órbitas de la república y ajeno por completo a todos los agentes morales y económicos que influyen en el desenvolvimiento general de la Nación.

Desde el desencadenamiento de la guerra europea el país se ha encontrado avocado a situaciones de una anormalidad económica tan graves que su solución ha exigido, por parte de los poderes públicos, la adopción de medidas fiscales de excepción, tendientes a subsanar, mediante las más extremadas economías, el enorme déficit que el estancamiento de las recaudaciones aduaneras, y el restrinamiento del intercambio, originaron en las previsiones normales de su presupuesto general.

A esta economía necesaria ha contribuido todo el país, desde la Nación en su carácter de agrupación colectiva, hasta el mismo individuo dentro de sus actividades personales; la primera, mediante la suspensión de todo gasto que no fuera estrictamente indispensable, sacrificando la realización de obras públicas y de iniciativas de toda índole que, si bien acarrearían en el futuro positivos beneficios, exigían un desembolso inmediato imposible de sufragar; los segundos sufriendo pacientemente fuertes reducciones de sus haberes, sean ya sueldos o réditos, y sacrificando a las exigencias de la comunidad sus propias conveniencias o comodidades individuales.

La precaria situación general así lo exigía y las incertidumbres del futuro se agregaban a los palpables trastornos del presente para imponer a la comunidad nacional entera una regla de conducta basada en la previsión, en la economía y en el sacrificio.

Empero, la provincia de Buenos Aires parecía que, por virtud de mágica excepción, hubiera escapado al trastorno general imperante, y que, ajena a toda influencia extraña y concentrada en sus límites convencionales como en castillo de cristal, siguiera un especial proceso de próspero desenvolvimiento, disfrutando de excepcional bienestar y, repletos sus campos y graneros de inauditas riquezas, pudiera considerar con satisfecha piedad las tribulaciones y angustias porque atravesaba el resto del país.

Las erogaciones del Estado, no solamente no sufrieron cercenamiento alguno, sino que, por lo contrario, siguieron un proceso de paulatino y regular aumento, corolario normal de una holgura creciente de sus finanzas o de sus réditos.

Sin embargo, a la crisis general imperante en todo el universo, y especialmente en nuestro país entero, la provincia de Buenos Aires debiera agregar el aporte individual de males especiales que sobre ella se han cebado. Pocas provincias argentinas han sido agostadas por más graves flagelos: las persistentes inundaciones de los pasados años y la sequía que, despiadadamente, arrasa en el presente sus campos, constituyen por sí solos, elementos capaces de deprimir substancialmente sus fuentes normales de recursos y debieron exigir medidas económicas proporcionales para mantener el equilibrio financiero del Estado, mediante los mayores sacrificios en el renglón de las erogaciones.

Ante tal situación, el gobierno de La Plata calcula su previsión de gastos y recursos por el año 1917, y al enorme déficit real de los recursos opone un fuerte aumeno de los gastos!

El monto de los impuestos llegaba a desangrar la producción de un 25 por ciento de su valor, para atender los gastos de una administración desquiciada y librada a todas las prodigalidades exigidas por una política de fuerza en pugna con la opinión. El parasitismo administrativo, policial, comunal o judicial, exigía, en su desenvolvimiento mórbido, la creación de nuevas gabelas y la exacción de renovados tributos, y el gobierno de la provincia, obcecado por su mantenimiento a todo trance, ha seguido dictando decretos creadores de los impuestos y contribuciones susceptibles de suministrar los fondos exigidos por la falange que sostuviera su abusiva autoridad.

Pudo creerse un instante que, a raíz del decisivo avance democrático realizado el 2 de abril, los gobernantes platenses hubieran despertado a la realidad y ajustado sus futuras actitudes a las que imponían los ideales de orden, de previsión y de trabajo triunfantes en esa decisiva jornada.

La sanción del presupuesto de la provincia demuestra, en cambio, una vez más, el divorcio existente entre el gobierno del Estado bonaerense y el resto todo de la nación; pero si bien el gobierno de la provincia pretende aislarse premeditadamente del concierto de los estados argentinos, aplicando métodos económicos reveladores de una verdadera e inaudita aberración, la protesta desesperada de la población bonaerense, agobiada bajo los impuestos excesivos, cada vez crecientes, agotada la producción de la tierra por la inundación o la sequía, desangrada por el parasitismo administrativo y policial, ha traspuesto la valla convencional en que se independiza el gobierno y reclama en defensa de sus vitales intereses la intromisión solidaria de los demás estados argentinos, sintetizados en el gobierno federal.

Hubo de haber habido...

Imaginar problemas espeluznantes para darse el gusto de resolverlos es un entretenimiento que, a más de inocuo, suele proporcionar gratos momentos de solaz. Este jueguito, de arcanos orígenes, está a la orden del día y toma por base el mentado silencio del presidente electo, para atribuirle convencionales ideas y propósitos que luego se comentan con fruición y gravedad.

El procedimiento nos recuerda la inocente manía popular del comentario ante una pared detrás de la cual está ocurriendo algo y si nada positivo y concreto pueden deducir los "badauds" en su contemplación de la pétrea valla, no dejan de tener sabor sus antojadizas teorías y sus lógicas deducciones.

Salvo que al traslucirse más tarde la verdad de lo ocurrido, no quede nada en pie de los sesudos cabildeos, lo que nada quita al interés del amable pasatiempo.

MERCADO DE TRIGO

SITUACION DEL MOMENTO

Las variantes de precios que en sentido desfavorable registrara en la actual semana el mercado inglés, nos da tema para esta publicación, pues su situación contraria a la tendencia de firmeza de días pasados, no guarda analogía con los propósitos que entonces se tuvieron para provocar la reacción que tan favorablemente repercutió en los países exportadores.

Es asunto sabido que el repunte en el valor del trigo tuvo su origen en la pérdida de una gran parte de la cosecha de primavera en los Estados Unidos y Canadá, quebranto que alcanzó al 40 por ciento de la referida producción, según publicaciones oficiales que se hicieron en Norte América, a principios del mes actual.

Las naciones importadoras de la vieja Europa, hasta ese momento, no aceleraban la compra de grano contando con que la cosecha de los Estados Unidos y Canadá fuese lo suficientemente abundante, como para poder adquirir el cereal a precios más bajos de los que estaban pagando, es decir, que aprovecharían la mayor oferta de grano que lógicamente se presentaría, para imponer sus condiciones de único comprador, esperanzas que indujo a los países europeos a no formar un fuerte stock que los pusiera a cubierto de cualquier contingencia contando, como decimos más arriba con hacerlo en condiciones más ventajosas, y por ende favorables a sus intereses de consumidores.

Como desgraciadamene para ellos no salieron las cosas tal como las imaginaban, debido al mal resultado de la cosecha en el norte, se vieron en la obligación de cambiar de procedimientos, a cuyo efecto el mercado inglés mejoró los precios con el propósito de incitar a los tenedores a la venta, reacción que alcanzó a nuestro país con la consiguiente satisfacción de los que aún tenían existencias de grano.

Contrariamente a lo esperado las ventas no tuvieron la importancia que podía suponerse, pues tanto en Norte América como aquí los tenedores no declinaron sus pretensiones alcistas, fenómeno que siempre acontece cuando se producen alzas, es decir, que los vendedores se retiran del mercado esperando mayores reacciones, sucediendo todo lo contrario cuando la baja se pronuncia en sentido alarmante que produce pánico aumentando la oferta a la demanda, provocando situaciones difíciles, como las que hemos tenido en meses atrás.

Los compradores para la Gran Bretaña en vista de que, a pesar del alza operada, no se ofreciera, el cereal de acuerdo con sus deseos y las circunstancias del momento y ante la resistencia del mercado de Chicago a sus propósitos, que respondió a la inversa manteniéndose firme, han cambiado por completo de táctica bajando las cotizaciones y presentándose menos interesados en los negocios, para ver si con ello logran impresionar a los tenedores adquiriendo el cereal a los precios que hoy tratan de imponer, escudados en que están solos y por lo tanto libres de toda competencia que les obligue a variar de procedimientos.

Como los norteamericanos no se han dejado impresionar por ese descanso que conceptúan especulativo, y como por igual en nuestro país los tenedores no aflojan, nos encontramos con que "The Times" de Londres en su edición de ayer hace una publicación demostrativa de las existencias de grano en poder de los países aliados, llegando a la conclusión de que ellas son mucho más elevadas que el año pasado por igual época.

Sin poner en duda lo que afirma nuestro colega londinense, podemos agregar, por nuestra parte, que no obstante ese superávit, la Gran Bretaña tendrá que activar las compras en razón de sus necesidades futuras, aunque en la actualidad tenga existencias que le permitan cubrir una buena parte del consumo, actual pero ellas no podían durar mucho tiempo. De ahí que llegará el momento de reanudar las compras en forma activa, máxime si el Canadá no puede subvenir a las necesidades de la metrópoli.

Con lo dicho queremos dejar reflejada la verdadera situación del momento, en las plazas cerealistas en sus relaciones con los países del continente europeo.

La ley de estabilidad del empleado público

La opinión del doctor Veyga

Conversando ayer con el diputado nacional doctor Veyga sobre las opiniones que se le atribuyen con respeto al proyecto de ley de estabilidad del empleado público, nos manifestó que nunca había entrado a discutir la constitucionalidad de ese proyecto ni la bondad intrínseca del mismo, pero sí la oportunidad de su discusión y sanción en el preciso momento de una transición política de la trascendental importancia que implica la renovación del poder ejecutivo. Dejando a un lado todo espíritu partidista y encarando el asunto bajo su faz política nacional, insistió en su opinión, manifestada sin ambages en la subcomisión de legislación, de la que forma parte, sobre la inoportunidad de la sanción de este proyecto de ley; concebido y presentado hace ya tiempo, en circunstancias políticas completamente distintas a las presentes en que la inminencia de la renovación del Poder Ejecutivo es un nuevo factor que debe tenerse en cuenta por simple consideración al nuevo gobierno y sea cual fuere su titular.

La faz bajo la cual ha encarado el Dr. Veyga el tema lo coloca en un terreno de elevada política nacional bajo cuyo aspecto lo consideran igualmente sus colegas del grupo parlamentario radical en su actual estudio del asunto.

LA PARALISIS INFANTIL

Necesidad de prevenir su importación

La epidemia de parálisis infantil que en los Estados Unidos está causando verdaderos estragos, ha puesto a todos los hombres de ciencia de esa nación en campaña para encontrar la forma eficaz de combatirla. Comprobado que su contagio es proveniente de la mosca—admirable vehículo para la conducción de todo microbio — se ha empezado a perseguirla por cuanto medio existe, a fin de extinguirla en lo posible.

Bien. En los últimos tiempos el acrecentamiento del intercambio comercial argentino-norteamericano, ha dado lugar a que se intensifique la llegada de barcos provenientes de esa república a nuestras playas. Y esto, naturalmente, hace que se piense en la posibilidad de que tal enfermedad fuera importada a nuestro país y pudiera desarrollarse en la próxima estación veraniega.

Cabe, entonces, preguntar si las autoridades sanitarias de la nación se han preocupado ya de prevenir este peligro, desenvolviendo una acción eficiente, en orden a impedir el enseñoramiento de tan terrible epidemia. Porque, nada de particular tendría, que fuéramos sorprendidos por la llegada de esos "funestos inmigrantes" conductores de un flagelo que luego sería difícil extirpar.

Poco, ciertamente, ha hecho y se hace por destruir la mosca en nuestro país. Y diríase que los higienistas argentinos, o más propiamente los consejos de hibiene, que son los encargados de velar por la salubridad pública, no conceden la debida importancia a la existencia de este deplorable bicho. Porque, en verdad, la mosca entre nosotros momento a momento se multiplica y grima da, por ejemplo, acercarse y aún basta pasar por frente de los mercados y las carnicerías.

Sería, pues, muy oportuno que las autoridades sanitarias encararan este problema y poniendo manos a la obra principiaran de manera enérgica y eficaz a combatirla.

Importación de arpillera

A pesar de las dificultades para conseguir bodegas, los interesados en satisfacer las necesidades de la próxima cosecha han agotado todos los recursos para obtenerlas a fin de poder transportar las arpilleras necesarias para las bolsas. Una prueba de ello la dan los vapores británicos "Torwergate" y "Mineric" que han salido de Calcuta para este puerto con cargamento completo de dicho artículo.

La valorización del caballo

Precio record del campeón percherón

El extraordinario éxito de la Exposición Rural, que hemos venido revelando diariamente, ha dado motivo para comprobar un hecho singularmente grato para la economía del país y de los criadores de caballos percherones en particular.

Ciertamente los animales de la raza de equinos, a excepción de los de carreras, no habían en nuestro país obtenido una cotización tan alta como la que acaban de alcanzar. A pesar de reconocérseles sus excelentes cualidades, mantenían dentro de un plano de precios subalternos en relación con el de otros productos de nuestra industria ganadera.

Empero, este certamen, que por su naturaleza es tal vez el primero del mundo, ha puesto de manifiesto el creciente aprecio que por el caballo argentino se tiene, traducido en los altos precios que se han pagado por los animales concurrentes a la exposición que han sido vendidos.

Señala, así, un verdadero record, los siete mil pesos en fuera subastado el campeón de los percherones, suma que jamás se había pagado por ningún animal de esta especie. Y ya que hablamos de record, bueno es consignar también, que los cuatro mil pesos pagados por el campeón lanar, constituyen una cantidad máxima, si se tiene en cuenta las condiciones difíciles de la situación financiera actual y los precios que en los grandes torneos ganaderos del mundo se pagan por estos animales.

No es el caso, en verdad, de ahondar en un tópico que como este se presenta propicio a la extensa digresión. Pero, cabe apuntar a modo de detalle sugerente que estas cotizaciones son en extremo halagadoras, puesto que al patentizar la evolución de la industria sirven también para rubricar la ansiedad que hay entre los hacendados del país por hacerse de animales que les proporcionen la forma de mejorar cada vez más sus establecimientos y las razas de sus ganados.

ACTIVIDAD OFICIAL

Se ha despertado de repente, en forma fulminante, un deseo febril de poner al día los asuntos de la casa de gobierno. Contrasta este fenómeno con modalidades del ejecutivo nacional que no sobresalen, ciertamente, por su actividad. Es conocida la falta de entusiasmo con que el presidente y su gabinete se han consagrado a sus funciones, sobre todo en los últimos tiempos. La casa rosada ha sido por varias veces algo así como el palacio de gobierno de La Plata: un edificio deshabitado.

Pero de golpe, y cuando menos se esperaba, se opera una reacción providencial y su excelencia comparece a su despacho resuelto a trabajar. Y nadie puede quejarse ahora de su labor de ayer. Ha sido pesada la tarea. El presidente firmó mucho. Todas las vacantes que existían en la policía y que el señor Udabe no llenaba por razones de economías, fueron llenadas ayer. Ni de ordenanza han quedado puestos vacantes en esa repartición. En estos días serán llenados también todos los puestos vacantes que existen en los ministerios y demás oficinas del Estado. El señor presidente se preocupa con especial interés de las legaciones de Londres y París y de la embajada de España y de diversos cargos judiciales que es urgente llenar y de una porción de consulados que se hallan sin su titular correspondiente. Desea el señor presidente que su administración sea un modelo de orden. Y por eso está dispuesto a trabajar, firmando diariamente — nombramientos, se entiende — a fin de que el 12 de octubre, la administración nacional pueda producir provechosa labor, mediante un personal completo y avezado.

Comisión de casas baratas

Selección de las propuestas

Tuvo lugar la última reunión de la comisión de casas baratas, y en ella hicieron sus miembros un estudio detenido de las propuestas de venta de terrenos, hasta ahora presentadas. Se discutió largamente sobre las condiciones de cada una, consultando las exigencias del plan que se trazan la comisión, y por fin se resolvió apartar unas cuantas propuestas de terrenos ubicados en Flores, Flores, Liniers y al sudoeste de la capital.

Varios miembros de la comisión visitaron estos terrenos, y según lo que ellos dictaminen se efectuarán las compras de acuerdo con las exigencias del proyecto de casas baratas a desarrollar.

EL PRECIO DEL FORRAJE

Ventajas del ensilaje

Se han acentuado durante los últimos días las cotizaciones del pasto, el maíz y la avena, en forma que permiten abrir a la producción amplias y favorables perspectivas. Vale decir que el temor que había respecto a su baja no pasará de ser algo inconsistente e incierto.

Y esto mismo hace pensar en algo que es hoy de suma importancia en lo que a materias agrícolas atañe. Nos referimos a las ventajas que el ensilaje ofrece, de lo conveniente que sería estimular la construcción de silos, para tener siempre como poseer forraje de primer orden y evitar, a la vez, que estos artículos tengan que ser vendidos a precios bajos por el temor de que se pierdan.

Ha sido muy común entre nosotros la dejadez en este capítulo de los progresos rurales. No se le ha dado la debida importancia al ensilaje y esto ha hecho que el forraje argentino sea muchas veces escaso y consiguientemente caro. Y se explica: no teniendo modos de conservarlo se enajena de acuerdo con la voluntad del exportador, a la carrera, sin fijarse en las consecuencias que estas operaciones pueden traer después. De suerte que cuando las heladas arrasan los pastos, no hay como alimentar el ganado y empiezan a sentirse los perjuicios que esta falta de previsión acarrea.

Convendría, pues, que los agricultores tuvieran muy presente tal cosa y dándole la preferencia debida a esta parte de la actividad agrícola, se dedicaran a construir silos, cuya conveniencia está por demás encarecer.

Futura presidencia de Bolivia

La república de Bolivia atraviesa, en estos momentos, un período de intensa agitación política. Se halla próxima la fecha en que debe renovarse la primera magistratura del país y en consecuencia los partidos políticos que dividen la opinión boliviana activan su propaganda, lo que hace pronosticar una lucha electoral entusiasta y reñida.

El partido liberal celebrará, en la semana próxima, una convención para designar sus candidatos que serán, probablemente, el señor José Gutiérrez Guerra para presidente y el señor Antonio Loaise para vicepresidente, quienes cuentan con muchos partidarios en el seno del partido liberal.

Monumento a Andrade

EN EL SALON DE "LA EPOCA"

La comisión estudiantil que corre con los trabajos pro monumento a Olegario V. Andrade, ha resuelto celebrar mañana una gran asamblea para cambiar ideas al respecto. El acto se efectuará en el salón de actos públicos de nuestro diario a las 9 a. m. y a él está especialmente invitado el Dr. Antonio Sagarna que se encuentra en esta capital.

Entre otras adhesiones se ha recibido lo del ministro del interior doctor Ortiz.

En los talleres de marina

DESCONTENTO DE LOS OBREROS

Se personaron en esta redacción numerosos obreros de los talleres de marina, formulando quejas sobre las malas condiciones en que trabajan actualmente.

Según sus manifestaciones, los jornales han sido desminuidos en un 15 por ciento, datando esta rebaja del mes de marzo de 1915. En aquella ocasión se adujo que los efectos de la guerra determinaban la medida, pero que ella sería transitoria. El tiempo ha pasado y los salarios siguen rebajados. Además de ésta, no se les da faena toda la semana, de la cual solo trabajan cuatro días; y esto viene a hacer más difícil la situación de esos obreros, los que, en la mayoría, tienen familia...

Otras medidas perjudiciales para los trabajadores se practican en los talleres de marina, y algunas tienen carácter abusivo como la que se refiere a la no remuneración de horas extraordinarias de labor y aún de días, ya que el 15 de febrero en que trabajaron les es adeudado.

Actualmente los obreros que están en estas condiciones son más de 350; en representación de los cuales, nos manifestaron lo que acabamos de decir los que componían la comisión que estuvo en este diario.

Repunte en el valor de la tierra

Una operación importante

Como es público de algún tiempo a esta parte ha empezado a repuntar el valor de la tierra en nuestros países. Vale decir que su desvalorización se ha trocado en un aumento sensible de precio, debido a la corriente de capitales extranjeros, principalmente norteamericanos, que quieren incorporarse al trabajo de estos pueblos.

A este respecto, podemos apuntar una operación que se acaba de realizar en el Chaco Paraguayo, y que sirve para comprobar lo que dejamos antedicho.

Un sindicato norteamericano acaba de comprar en ese lugar a los señores Santiago Pinasso, Enrique Astengo y Ciro Echesortu una extensión de ciento setenta leguas, por el precio de un millón seiscientos mil pesos. De esta suma la mitad se cubrió de inmediato y el resto será abonado a fines de año.

Como se ve la importancia de esta operación señala una decidida voluntad en el capital norteamericano de ligarse al proceso evolutivo de nuestras repúblicas en esta parte del continente.

Nombramiento acertado

El nuevo oficial mayor del ministro del interior

Por decreto de ayer ha sido designado oficial mayor del ministerio del interior el señor Alfredo Espeche, que desempeñaba hasta ahora las funciones de secretario privado del ministro de dicha cartera.

La designación ha sido comentada favorablemente, pues el señor Espeche es un antiguo y meritorio funcionario cuya actuación le ha creado muchas y merecidas simpatías, distinguiéndose por su laboriosidad y contracción en todos los cargos que ha ocupado.

La intervención a Entre Ríos.

PEDIDO DEL P. E. DE LA PROVINCIA

GESTIONES DEL MINISTRO DOCTOR SAGARNA

Una prueba del atentado demócrata

El ministro de gobierno de Entre Ríos, doctor Antonio Sagarna, ha entregado ayer al presidente de la república un extenso memorial historiando los hechos notorios de la obstrucción de los legisladores demócratas para la reunión del senado últimamente, y con anterioridad, de la asamblea que debía proceder a la elección de dos senadores nacionales.

La misión del doctor Sagarna se ha circunscripto por el momento, a informar ampliamente al P. E. nacional del conflicto planteado en la legislatura de aquella provincia, que no se ha constituido el 1.o de julio como lo prescribe la constitución, e impide el ejercicio regular de la vida republicana.

El doctor de la Plaza, según informes que consideramos fidedignos, pensaba que no era del resorte del P. E. nacional, sino de la incumbencia del Senado, según los artículos 14 y 15 de la ley de elecciones nacionales que autoriza dirigirse a los gobiernos de provincia en tales casos, poder tomar cartas en el asunto; pero en vista de que no hay reglamentación de la ley, que conmine por la fuerza pública u otros medios a los legisladores obstruccionistas para que cumplan con sus deberes, y existiendo entonces una trasgresión evidente para el funcionamiento legal del gobierno, se inclina ahora a prestigiar el pedido de intervención.

Su resolución definitiva ha de conocerse inmediatamente, pues ha prometido estudiar la cuestión con el ministro del Interior, para pronunciarse sobre ella.

En el senado—

Por las conversaciones que hemos tenido oportunidad de escuchar en las antesalas del Senado, hay allí ambiente favorable para la intervención.

La comisión respectiva tiene ya en cartera varios antecedentes y notas remitidas, que ha estudiado, a los que debe agregarse el petitorio de los senadores radicales, que ha de dársele entrada en el día si celebra reunión hoy ese cuerpo.

Hay discrepancia entre algunos miembros sobre la forma de enviar la intervención, pues mientras unos opinan que ella debe ir para la reconstrucción total del senado provincial, otros creen que debe ir solo a los efectos de integrar la representación.

De cualquier manera, el ambiente está hecho para avocarse el debate intervencionista.

El P. E. provincial—

Quizás esta tarde mismo o mañana, el gobierno de Entre Ríos adhiriéndose al pedido de intervención formulado por los senadores radicales, se presentará haciendo igual pedido.

El gobernador Laurencena con el propósito de vigorizar y afianzar dicha petición, ha estimado oportuno la demora, para estudiar la conveniencia de dirigirse al poder federal o el senado nacional.

El diploma del Sr. Etcheverry—

Al ingeniero Víctor D. Etcheverry, senador electo por el departamento de Concepción del Uruguay (radical) los demócraas le arguyen falta de "residencia" que según el artículo 97, inciso 3.o de la constitución de Entre Ríos, debe ser inmediata anterior de "dos años". Proponen postergar su diploma para sesiones ordinarias sin habérsele admitido la prueba documental que tiene en su poder. (En realidad piensan quitarle, como a los de La Paz y Federación su diploma). He aquí la relación minuciosa de los documentos que el señor Etcheverry tiene en su poder.

Año 1897. — Libreta de enrolamiento expedida en Uruguay. — Año 1900. Anotación en la libreta de haber tomado servicio militar en Uruguay. Año 1901, el mismo documento con anotación de baja del servicio, con destino a Uruguay. Año 1902, mismo documento anotación servicio de reserva en Uruguay. Año 1903. Nuevo enrolamiento en Uruguay, libreta N.o 299. Circunscripción 6.a

Años 1903 a 1905. Subdirector de la Casa de Internos La Fraternidad de Concepción del Uruguay, Instituto Popular de Educación. Tiene certificados expedidos por presidente y secretario demócratas. En esos mismos años fundó y dirigió varias revistas y periódicos.

Años 1906 a 1909. De Uruguay fué a La Plata a continuar estudios en la Universidad, recibiéndose de ingeniero agrónomo.

Año 1911, vuelve a Uruguay donde se radica con toda su familia compuesta de padre, madre y hermana.

Año 1911. Nuevo enrolamiento en Uruguay.

Año 1912. Enero 5. Radica capital en Uruguay como en sustitución de residencia, prevee el inciso 37, art. 97 de la constitución, en acciones integradas de una Cooperativa de Consumos establecida en la ciudad.

Año 1912. Presidente de un comicio en elecciones nacionales.

1914. Censista del censo nacional.

1914. Póliza de seguro de vida en favor de la señora madre, dando domicilio en Uruguay, Compañía New York.

1914. Presidente de un comicio nacional en Uruguay.

1914. Miembro de la comisión administradora municipal.

1914 y 1915. Dos veces elegido concejal municipal, cargo que hasta hoy ocupa y para lo que la ley orgánica de Entre Ríos, exige vecindad que es mucho más que simple residencia. Tiene certificado de todos los Bancos y casas de comercio locales, de que allí opera como domiciliado.

No tiene ni bienes, ni familia, ni residencia en otra parte.

El argumento que mencionan los demócratas en que fué agrónomo regional nacional en Uruguay y como, según el inciso 4.o del art. 97, la residencia que surge del desempeño de empleo público no llena el requisito del inciso 3.o le niegan condiciones constitucionales!

Ello se refiere a la residencia ad hoc, lo que no modifica el otro domicilio que el empleado puede tener y responde al loable fin de no crear, por nombramientos oficiales, diputados o senadores extraños al departamento.

Etcheverry ha vivido y vice plenamente en Uruguay!

Para muestra de intenciones y agallas basta este caso!

La asistencia social

Como aspiración, no hay la menor duda, nada más hermoso y humano que practicar la solidaridad humana, llevando el auxilio inmediato a quien lo ha menester, sobre todo en los momentos aciagos, pues es notorio que la miseria realiza su acción terrible y silenciosa, atrapa en sus redes a legiones desgraciadas, vencidos en la terrible lucha por la vida, sin contar a los que por renunciamiento también flaquean do su voluntad caen en esas garras.

Basta abrir las válvulas del sentimentalismo para llenar muchas cuartillas emotivas, ya que el dolor humano se eleva por doquiera y los cuadros tocantes abundan, no hay la menor duda; cuadros de una realidad abrumadora, sin contar los artificiosos, y de la simulación.

No somos fervientes devotos del Dr. Panglós; nos consta que hay muchos dolores, muchas privaciones, muchas pero muchísimas necesidades que remediar; pero también nos consta que, dada la situación del erario municipal, sus finanzas que desde tiempo atrás no alcanzan para hacer frente a los gastos de la administración, y el servicio de su deuda, demuestra la irrealización del proyecto de asistencia social que ha presentado ayer el comisionado señor Carlos Guerrero.

Ahí están los hechos: la asistencia pública que no cuenta con el número de camas necesarias para hospitalizar a la legión de enfermos que lo han menester; que no son internados porque los hospicios se hallan congestionados, niños desamparados por carencia de asilos. ¿Y se piensa en dar alimento y techo a los que de ellos caresen?

Lo que urge proporcionar es trabajo, facilitar los medios de subvenir a las necesidades de la vida; más trabajo, tal es lo que clama la clase obrera; eso es más digno.

Día llegará, no hay duda, en que se imponga el seguro obligatorio; en que las clases pudientes ejerciten la solidaridad en su verdadero concepto, no la limosna, pero sí la ayuda eficaz al necesitado; en que las grandes fortunas apliquen una parte de ella a la organización de la asistencia social; pero encararla en la forma que lo ha hecho el autor del proyecto constituye una verdadera utopía; amén de que daría margen a que sacaran provecho no las verdaderas víctimas de la miseria, sino el ejército de simuladores que explotan a las mil maravillas la caridad y la emotividad del prójimo.

LA GUERRA EUROPEA

SITUACION POLITICA

ITALIA Y AUSTRIA. — LOS RUMORES DE PAZ POR SEPARADO. — LOS MANEJOS DE ALEMANIA. — ACTITUD DEL CANCILLER AUSTRIACO. — EN ROMA SE REPUDIA TODA IDEA DE PAZ. — LAS ASPIRACIONES ITALIANAS SERAN MANTENIDAS. — EL ESPIRITU PUBLICO EN LOS IMPERIOS CENTRALES.

Continúa insistiéndose en que el gobierno de Austria busca la manera de llegar a la paz con Italia. Según los informes últimos acerca de estos rumores, esta cuestión ha sido estudiada en Viena durante la reciente visita que realizó el canciller imperial de Alemania, doctor Bethmann Hollweg, asegurándose que el ministro de relaciones exteriores de Austria, barón Burian, se negó a admitir las insinuaciones del canciller alemán. Dicha paz tendría su base en la cesión de la línea de Gorizia a Italia.

Agregan las noticias al respecto que varias altas personas austriacas apoyaron la idea de Alemania, y que esta actitud incitó al barón de Burian a manifestar que presentaría su renuncia si tal proyecto llevaban a efecto.

Finalmente se afirma que el mismo emperador Francisco José no se manifestó contrario a la iniciativa de Alemania, y que a estos fines se exploró el ánimo del gobierno de Italia.

En los círculos oficiales de Roma esta novedad ha sido acogida con la mayor indiferencia, reputándose que la tal supuesta paz por separado entre Italia y Austria, es un recurso buscado por Alemania para salvar a expensas de Austria la región de Istria, juzgada como indispensable para la realización de los sueños pangermánicos.

Los políticos italianos expresan que si ese rumor de ofrecimiento de paz se confirmara, ello probaría la ceguera en que vive Alemania al suponer que Italia, después de sus compromisos sagrados con la Entente, puede abandonarlos y cesar la lucha por un mendrugo que le ofrezca Austria.

Existe, dicen esos políticos, el pacto de Londres y el gobierno italiano actual, ni ningún otro que pueda sucederle sería capaz de semejante felonía.

Italia seguirá la lucha hasta redimir por completo a las provincias sometidas al yugo ambicioso y no abandonará la campaña hasta conseguir la realización de todos los planes que se propuso al decidirse a entrar en acción.

También está siendo tema de actualidad entre los políticos europeos, la cuestión de si Alemania mandará o no sus tropas al frente austro-italiano. El estado mayor de Cadorna considera esto casi imposible dada la presión de Rusia y de la ofensiva francobritánica.

Si tal cosa sucediera, ello equivaldría a la declaración de guerra de Alemania a Italia, hecho que todavía no se ha producido a pesar de haber llegado las circunstancias a un punto en que parece inevitable esa declaración.

De todas estas informaciones se saca en consecuencia que la situación de Austria es gravísima y que el desmoronamiento del imperio austro-húngaro se acerca.

Una alta personalidad de Hungría ha hecho manifestaciones que han llegado a trascender al exterior. Estas revelan el estado de marcadísima descomposición de los imperios centrales y robustece lo que decimos líneas más arriba al aludir a Austria.

Dicho personaje dijo lo siguiente:

"No existe hoy día ese factor constitucional que se llama pueblo, ni en Alemania ni en Hungría.

"Los representantes de la sociedad y los representantes del parlamento, no son más que juguetes, hombres cuyo poder y cuyas palabras no cuentan, y cuyas acciones están limitadas por el interés de los gobernantes que se llaman a sí mismos: "el Estado".

"Esto, agregó, se observa especialmente en Hungría, en donde el pueblo está clasificado en "sospechosos" y "no sospechosos" y esta condición es casi tanto una de las características de la guerra como el mismo ejército.

"El pueblo está colocado bajo las instrucciones de funcionarios armados de la fuerza, y esto no soporta ningún pueblo que posea sentido político o constitucional".

Estas circunstancias explican por qué eminentes pensadores dicen que la guerra sólo puede concluir con una revolución, en la cual el ejército desempeñará el papel principal.

Un orador, en una reunión masónica, declaró que más del noventa por ciento de las ejecuciones que se han efectuado en Hungría fueron el resultado de meras sospechas.

Frente austro-italiano

La ofensiva de Cadorna

Combates en el Trentino

Acciones en el Adigio y Posina

INFORMES OFICIALES

ROMA, agosto 19. — El ministro de guerra publicó esta noche el siguiente comunicado:

"En el sector del Trentino el enemigo insistió en sus demostraciones con un intenso bombardeo, al sur del paso de Tonale.

"La tarde del 10 un violento ataque enemigo fué rechazado en las faldas del monte Sperone. Por la noche el enemigo intentó realizar un raid, pero fué prontamente rechazado con un contraataque.

"Ayer en Scatolari el enemigo intentó un ataque por sorpresa, fracasando.

"En los valles Adige y Posina y en la fuente del río Costeana la artillería enemiga se mostró activa.

"Nuestras baterías bombardearon ayer la estación ferroviaria de Sillian. Un tren fué alcanzado por los tiros.

"En el alto Isonzo y en el Osonzo medio hubo duelos de artillería.

"En la zona de Gorizia y en el Carso la situación no ha experimentado cambios.

"Realizamos un raid contra las posiciones enemigas de Villanova; destruimos las defensas enemigas y tomamos algunos prisioneros."

ROMA, agosto 19. — La situación ha motivado el siguiente juicio de un crítico militar:

"Los austriacos han tratado de disminuir la importancia de nuestras victorias en Gorizia y la meseta de Doberdo, afirmando que abandonaron espontáneamente esas posiciones, las que constituían sólo la línea avanzada de la defensa, y que la nueva línea de la defensa principal es la del monte Cuk, el monte San Gabriele, el San Marco, el Vertoibizza y el Nadlogen.

"La conquista por los italianos—dice el crítico—del Nadlogen, el Debeli y las alturas 121 y 174, demuestra que la llamada principal línea ha recibido un golpe fatal. La altura 17 priva, en efecto, a los austro-húngaros de la base de la defensa del San Marco, del cual dista 1720 metros, siendo fácilmente blanco de la artillería.

"La toma del Nadlogen priva a su vez a los austriacos de la base septentrional del Carso, permitiendo ataques fortísimos a la línea de Vertoibizza.

"La posesión de la altura 121 abre la vía a Duino y Nabresina, que es muy difícil de recorrer, por lo cual durante la semana sólo hemos avanzado en ella 500 metros. Dicha vía está atravesada y flanqueada por un dédalo de atrincheramientos.

"Hacia el litoral no se ha realizado ningún progreso. Las trincheras que bloquean por completo a Duino no se han tomado.

"La altura 121 nos costó un gran sacrificio. A primera vista parecía fácil su ocupación; pero ocultaba tremendos peligros. Tres ataques fracasaron, originando pérdidas sangrientas; el cuarto ataque, sin embargo, nos llevó a la cumbre. Los austriacos habían transformado la altura 121 en un prodigio de defensa. Había en ella cavernas numerosas iluminadas por electricidad, con pavimentos, paredes de madera, ventiladores, tubería para el agua y camas muy cómodas. Se asemejaba esta instalación a un buque enorme que hubiera sido sepultado.

"Hicimos allí 1700 prisioneros y tomamos un gran botín.

"Nuestros soldados bautizaron con nuevos nombres las posiciones ocupadas. Llamaron a los tres atrincheramientos sucesivos de la altura 121, "trinchera de los muertos", "trinchera de la esperanza" y "trinchera del sueño". Esta última coronaba la eminencia, y verdaderamente parecía un sueño su conquista.

"La altura 121 nos costó más que Gorizia.

"Los austriacos están fortificando el cerro 77".

Frente occidental

La ofensiva anglo-francesa

Las batallas del Somme y de Verdun

Nuevos éxitos de los aliados

COMUNICADOS OFICIALES

PARIS, agosto 19. — El último comunicado aparecido dice lo siguiente:

"Al norte del Somme atacamos la parte de Maurepas ocupada por los alemanes. En el curso de un brillante asalto nos apoderamos de gran parte de la aldea y de un cerro situado al sudeste de la misma. Hicimos 200 prisioneros no heridos.

Entre Maurepas y el Somme extendimos nuestras posiciones hacia el este del camino que va de dicha aldea a Fleury.

En la orilla derecha del Mosa, al noroeste de las obras blindadas de Thiaumont el enemigo fué desalojado de dos reductos fortificados. Tomamos 100 prisioneros no heridos, entre ellos cinco oficiales y tres ametralladoras.

Al este del bosque de Vaux-Chapite realizamos grandes progresos a lo largo del camino que conduce al fuerte de Vaux.

En el resto del frente hubo los habituales cañoneos.

LONDRES, agosto 19. — El War Office facilitó a la prensa los siguientes informes elevados por el comandante en jefe sir Douglas Haig:

Anoche aumentó la actividad de la artillería enemiga.

Al noroeste de Gazentin-le-Petit, mediante pequeñas operaciones locales, extendimos nuestras ganancias en las líneas enemigas. Estas están enormemente dañadas y llenas de muertos alemanes.

El enemigo realizó anoche desde Martinpuich una nueva tentativa, que fué completamente rechazada como todas las que había efectuado durante el día.

Esta tarde se produjo una lucha en todo el frente comprendido entre Pozieres y el Somme. Nos apoderamos de varias fuertes posiciones en dirección a Ginery y Guillemont. Hicimos 200 prisioneros, entre ellos algunos oficiales.

A nuestra derecha los franceses realizaron progresos.

Ayer derribamos un aeroplano alemán en nuestras trincheras durante un combate aéreo. El aparato cayó envuelto en llamas. Nuestros cañones especiales derribaron a otro aeroplano enemigo.

Nuestros aviadores arrojaron bombas con éxito en varios cuarteles enemigos.

NUEVA YORK, agosto 19. — De Berlín anuncian que el estado mayor alemán publicó el siguiente boletín:

Al norte del Somme el enemigo continúa realizando sus enérgicos esfuerzos sin preocuparse de los enormes sacrificios. Para llevar a cabo estos esfuerzos los ingleses pusieron en acción varias divisiones frescas. Al sudoeste de Martinpuich consiguieron, en un estrecho frente, empujar nuestra primera línea hasta otra situada inmediatamente detrás. Al norte de Pozieres y al oeste del bosque de Fourreaux los ataques ingleses fueron completamente rechazados.

Los franceses cambiaron su frente de ataque y durante la noche avanzaron con grandes fuerzas contra nuestras posiciones entre Guillemont y Maurepas. A media que los rechazamos, causándoles sangrientas pérdidas. En la saliente de nuestras líneas al nordeste de Hardecourt se produjo una violenta lucha que aun no ha llegado a una decisión.

En las orillas del Mosa, la actividad de las artillerías es especialmente violenta. Entre las obras blindadas de Thiaumont y el bosque de Chapitre, el enemigo nos atacó anoche en un amplio frente. Además nos atacó repetidas veces en la parte oeste del sector de las alturas boscosas y de Fleury. La lucha continúa. Por lo demás, los asaltos enemigos han sido frustrados.

Nuestros cañones especiales obligaron a descender cerca de Nesle a un biplano francés".

LONDRES, agosto 19. — En estos momentos se está poniendo en práctica una forma de combatir que no se conoció antes del 1.o de julio.

La lucha de trincheras ha sido reemplazada por la lucha de cráteres. Los soldados alemanes se mantienen escondidos en los agujeros abiertos por las granadas. Esperan allí sin disparar un tiro hasta que llega la noche y entonces inician un violento fuego de ametralladoras y fusiles automáticos.

Las trincheras ahora son simplemente una serie de agujeros encadenados y excavaciones hechas en pocas horas.

Con frecuencia es imposible determinar dónde empieza una línea y dónde concluye otra.

Los ataques británicos son recibidos por los alemanes con un fuego de ametralladoras hecho desde los agujeros. Estos emplean sus armas estando con el agua hasta la cintura, debido a las fuertes lluvias recientes".

En los Balcanes

Protesta griega contra Turquía

Los alemanes toman Florina

ATENAS, agosto 19 — La situación en que se encuentra la población griega de las costas turcas del mar Negro, que era ya intolerable, ha empeorado aún.

Se anuncia hoy que los turcos, previendo un avance de las fuerzas rusas, obligan a evacuar las aldeas griegas y concentran a sus habitantes en el interior del país.

El gabinete de Atenas presenta una protesta enérgica a Turquía contra estos hechos.

AMSTERDAM, agosto 19 — De Berlín comunican que el estado mayor alemán publicó el siguiente boletín:

"En el frente de los Balcanes, después de los infructuosos ataques de las fuerzas de la "entente" en los últimos días, las tropas de los imperios centrales iniciaron un contraataque.

"Nos apoderamos de Florina, después de un combate con una división serbia del Danubio.

"Los aeroplanos alemanes atacaron con éxito a unos destróyeres rusos y a un submarino de la misma nacionalidad al nordeste de Karaburnu".

SITUACION MILITAR

LA OFENSIVA DE LOS ALIADOS EN LA PICARDIA. — NUEVOS TRIUNFOS FRANCESES EN LA REGION DE MAUREPAS. — LOS REPUBLICANOS REALIZAN IMPORTANTES AVANCES EN LA ORILLA DERECHA DEL MOSA. — DETALLES DE LAS OPERACIONES. — En el FRENTE ORIENTAL. — LOS RUSOS SE APODERAN DE LEGRO Y STARE. — EN LAS LINEAS AUSTRO-ITALIANAS.

Durante el día de ayer, exceptuando las líneas de Francia y Flandes, la iniciativa de las operaciones estuvo en manos de los alemanes o de sus aliados. Dejamos constancia del hecho, porque es la primera vez que esto sucede desde hace más de dos meses.

La ofensiva de los aliados en la Picardía se continúa desarrollando con éxito, especialmente en lo que a los franceses se refiere. Después del notable avance realizado al norte y al sur de Maurepas, de que dimos cuenta en nuestro comentario del jueves, las tropas del general Foch han efectuado una briosa arremetida en la misma región.

Ayer esas tropas, en el curso de un brillante asalto, se apoderaron de una gran parte de la aldea de Maurepas y de un cerro situado al sudeste de la misma. Entre Maurepas y el Somme extendieron sus posiciones al este del camino que va de la mencionada aldea a Clery. Durante esta operación los republicanos hicieron 200 prisioneros no heridos.

Ese triunfo, a pesar de su importancia, no iguala en significación al obtenido por los mismos franceses en la orilla derecha del Mosa. En esta zona, después de un violento combate, las fuerzas del general Nivelle desalojaron a los alemanes de la parte de la aldea de Fleury que aun conservaban en su poder.

Entre Thiaumont y Fleury esas fuerzas, que hoy admira por su tenacidad el mundo entero, efectuaron progresos notables, tomando armas y prisioneros. Horas después, los franceses volvieron a la carga y se adueñaron de los reductos alemanes al noroeste de las obras blindadas de Thiaumont. En esta operación tomaron 100 prisioneros, entre ellos cinco oficiales y tres ametralladoras.

En el frente oriental el avance de los rusos parece haber sufrido una momentánea paralización. El comunicado oficial de Petrogrado da cuenta de que en las líneas del Zlota-Lipa, al oeste de Podhaice, los austro-alemanes emprendieron una ofensiva con fuerzas considerables. Según parece, estas fuerzas son las turcas que se hallaban concentradas en Lemberg.

Al sur del Dniester las tropas del general Letchitzky ocuparon las poblaciones de Lysiec y Store, en la orilla occidental del río Bystrzica-Solotvina. Más al sur, en la región de Korozmezo, una serie de alturas y avanzaron en dirección a las cumbres de los Cárpatos.

En las líneas austro-italianas la situación no ha sufrido modificaciones. Los soldados del archiduque Eugenio emprendieron varios fuertes ataques, pero no obtuvieron éxito alguno. Los peninsulares los rechazaron, causándoles pérdidas considerables.

La ofensiva turca en Persia y al sur del lago Van se sigue desarrollando con energía.

Al norte de Salónica los búlgaros se apoderaron de la población de Florina.

Frente oriental

LAS BAJAS AUSTRIACAS

Avance de las fuerzas rusas

COMUNICADOS OFICIALES

BERNA, agosto 19. — Según los cálculos que hace el coronel Gablonsky, las bajas de los austriacos en el frente del este, durante los meses de junio y julio, ascendieron a 830.000 hombres. De esta cifra 70.000 corresponden a muertos.

El coronel entiende que las bajas de los austriacos en todos los frentes, hasta el 1.o de agosto, sumaron 1.000.000.

PARIS, agosto 19. — Todos los diarios de esta capital subrayan la importancia de la reasunción del mando por el general Rusky, y ven en ella un indicio seguro de la reanudación de la actividad en los frentes de Curlandia y Lituania.

PETROGRADO, agosto 19. — El gobierno publicó ayer tarde el siguiente comunicado:

"En el frente de Zlota-Lipa, al oeste de Podhaice, el enemigo reanudó su ofensiva con fuerzas considerables siendo rechazado con grandes pérdidas para él.

"En el río Bystrica-Slotvinskaja, ocupamos las poblaciones de Lysiec y Stare, sobre la orilla oeste.

"En dirección a Ardzeluz ocupamos una serie de alturas en la región de Korozmezo. Continuando nuestro avance, nos acercamos a la cumbre de las montañas en las inmediaciones de Korozmezo".

PETROGRADO, agosto 19. — El gobierno publicó anoche un comunicado anunciando que en el frente de Riga a la Bukovina, la situación no ha cambiado.

PETROGRADO, agosto 19. — Ayer se publicó el siguiente comunicado oficial:

"Anoche una escuadrilla de hidroaeroplanos rusos, al mando del teniente Lechin, atacó con éxito un aeródromo alemán cerca del lago Angern. Pudimos observar grandes daños y vimos que se producían varios incendios.

"Nuestros aparatos regresaron en salvo".

AMSTERDAM, agosto 19. — De Berlín informan que el estado mayor alemán publicó el siguiente boletín:

"Ejércitos del mariscal Hindenburg: Fuera de pequeños y animados encuentros al oeste del lago Nobel, que aún no han terminado, sólo se produjeron combates sin importancia entre fuerzas de avanzadas.

"En el frente del general conde von Bothmer los turcos rechazaron los destacamentos atacantes rusos.

"Extendimos nuestro éxito en el cero de Staraobczyna. Tomamos 200 prisioneros y varias ametralladoras.

"El boletín oficial ruso del 11 del corriente dice que las ametralladoras de los automóviles blindados enemigos aniquilaron un batallón del tercer regimiento alemán cerca de Monasterysska. Eso es contrario a la verdad, pues ese batallón no tuvo más bajas que dos heridos".

Folletín de LA EPOCA (16)

LA HIGIENE DEL NIÑO

POR EL Dr. FRANCISCO OTERO

(DEL DEPARTAMENTO NACIONAL DE HIGIENE)

—El sentimiento estético, ¿cómo influye en la moralidad de las costumbres?

—Elevando al hombre por encima de los bajos instintos, proporcionándole emociones dignamente placenteras, inspirándole acciones meritorias y desinteresadas, confirmando su amor a la verdad y al bien y apartándole, en suma, de las burdas satisfacciones.

—¿En dónde debemos buscar para el niño los primeros fundamentos de su sentimiento estético?

—En las obras de la Naturaleza.

—¿Por qué?

—Porque ellas tienen un lenguaje mucho más claro y más sencillo que las obras artísticas.

—¿Pueden los niños de por sí solos percibir las bellezas de las cosas naturales?

—Pueden darse cuenta de las de aquellas que más especialmente hieren sus sentidos, porque les proporciona motivos para sus juegos y distracciones. Por ejemplo, los árboles no llamarán su atención sino en dos épocas del año: la de las frutas y la de los nidos: el más hermoso jardín no les interesará sino al solo efecto de corretear por sus sendas o cuando tenga libertar en él para arrancar y deshojar flores, como medio de entretenimiento; una mariposa de alas brillantes y doradas será siempre asunto de su especial contemplación, por el solo motivo del deleite que le proporciona su caza; y en análoga circunstancia la posesión de cualquier pajarillo llenará de encanto su alma infantil.

—Pero, aparte de estas ocasiones espontáneas, ¿qué recursos emplear para enseñar al niño a considerar sistemáticamente las bellezas naturales y artísticas?

—Hay que tener presente que en la educación estética como en la intelectual, es preciso proceder por grados sucesivos, porque así como existe la evolución del talento que lo hace prosperar desde las ideas más sensibles y superficiales a las más profundas y complicadas, de igual manera el sentimiento de lo bello desenvuélvese paso a paso, desde la apreciación de los objetos simplemente bonitos a la de los espectáculos verdaderamente sorprendentes. Por lo tanto, importa desde los primeros años cultivar la producción de tales sentimientos, mediante su correlación con la enseñanza objetiva de las ciencias naturales y la de las generales del arte.

—¿Cuál será el mejor medio para despertar en el niño la afición a las cosas bellas?

—El colocárselas a la vista y comunicarle al mismo tiempo, con la palabra, las emociones agradables que el espíritu adulto siente por sí solo ante la presencia de ellas. Para el caso, nada más oportuno que rodear al tierno infante, a ser posible desde la cuna, de todo aquello que sea ameno para sus sentidos; y más adelante, cuando estos sentimientos se hallen aptos para la comparación, procurar que en el hogar paterno la limpieza general el orden y arreglo de las cosas, el decorado y ornato de los muebles y habitaciones, la pulcritud en el vestir, la propiedad del lenguaje, la corrección de los modales, la compostura de las aptitudes, la abnegación paternal, etc., etc., llegue a formar en el pequeñuelo morador hábitos de vida y a infiltrarle en su alma el gusto y la admiración por los respectivos sentimientos estéticos.

IX.

Vocación profesional

—¿Son indispensables en el trascurso de la juventud las dos etapas representadas por la educación general y la profesional?

—Son indispensables, pues esta última consolida sus efectos con la perfección de la primera. La educación general o preparatoria fertiliza el campo donde han de fructificar los progresos de la profesional. Ambas se solidarizan estrechamente, a tal punto que no se concibe la utilidad que pueda prestarse a sí propio un individuo nutrido de conocimientos generales pero inhábil para adaptarlos a cualquiera especialidad de trabajo; como tampoco existe profesión alguna, aun manual, en que no se necesiten ciertos elementos del saber humano, cierta precisión en el juicio, cierto hábito en el manejo de las ideas, cierta seguridad en las realidades de la vida; siendo digno de agregar que sin la educación preparatoria sistemáticamente disciplinada, difícilmente se adquiere la trabazón lógica de semejantes cualidades.

—¿Puede columbrarse en la primera edad la verdadera vocación profesional?

—Con el desarrollo prematuro del sentimiento estético esbózanse muy a menudo en los niños ciertas aptitudes a las bellas artes, a la música sobre todo, cuya explotación sabiamente dirigida puede originar éxitos tan halagüeños como para considerarlos resultantes de la verdadera vocación profesional. Pero, fuera de estas circunstancias, jamás podrá la juventud determinar a ciencia exacta el mejor uso que le corresponde hacer de su talento, hasta no haberlo convenientemente cultivado en la forma prefijada en los capítulos anteriores.

—¿Y qué decir de esos niños que, a los pocos años, descubren ya sensibles inclinaciones para tal o cual oficio o profesión?

—Sin duda alguna que esto acontece con frecuencia. Pero obsérvese también que, en el fondo, casi siempre se trata de manifestaciones voluntarias, basadas en pueriles inspiraciones. Es mejor aclarar estas ideas con algunos ejemplos:

A la mayor parte de los niños, a los quince años, les seduce la carrera de las armas porque les deslumbran la brillantez del uniforme y las exterioridades del ejercicio militar; a más tierna edad, el oficio de su predilección será, por análogos motivos, el de vendedor de juguetes o el de confitero; en toda época, en fin, merecerán su preferencia las ocupaciones que satisfagan más gratamente los móviles de sus inexpertas ambiciones.

—Quiere decir entonces que la verdadera vocación profesional no asoma sino en la plena adolescencia, ¿no es así?

—La respuesta afirmativa no se puede dar en absoluto, puesto que, cuanto más violenta resulta en nuestra moderna sociedad la lucha por la existencia, más dilatado el campo científico e industrial; y más complicada en consecuencia la división del trabajo, más difícil y aventurado se le hará al adolescente el decidir formalmente y de por sí sólo sobre el empleo de sus futuras actividades. En estas circunstancias siempre le serán oportunas las respectivas reflexiones de la persona autorizada que más influencia tenga sobre su espíritu, llámese esta padre o tutor, maestro o amigo íntimo.

—Considerando la profesión como medio de vida, ¿tiene su buen acierto mucha trascendencia en el porvenir del individuo?

—Tiénela y grande. Si la profesión elegida es la que realmente armoniza con las aptitudes y deseos del individuo, le será agradable a éste su ejercicio, la desempeñará con entusiasmo, estudiará con fe y con ahinco sus problemas, dominará con placer sus escollos, y aún perfeccionará y multiplicará los respectivos resultados que la práctica rutinaria ofrece a los demás del gremio. Por el contrario, el que yerra en la elección trabajará con desaliento, se rendirá a cada paso ante las más simple dificultades, obtendrá provechos insignificantes, y en atención a sus continuos fracasos, se verá colocado entre sus coprofesionales a un nivel siempre inferior; todo lo cual le hará pensar, más que en el buen cumplimiento de su misión en la hora de abandonarla. Una profesión desempeñada con acierto, con gusto y con resultados positivos, constituirá en todos momentos la más sólida base de progreso y bienestar; la misma profesión fuera de estas circunstancias será motivo constante de la infelicidad del que en vano la "ejercita" sin llegarla nunca a "ejercer".

—¿Qué deducir de lo expuesto?

—Ante todo el deber ineludible de los padres de evitar, por todos los medios oportunos, que los hijos, guiándose por las simples apariencias o por los falsos consejos formen conceptos erróneos acerca de la nobleza o insignificancia de las profesiones, como asimismo de los resultados económicos que de ellas pueden obtener.

—Y llegado el momento de resolver ¿qué procede?

—Efectuarlo, teniendo muy presente los siguientes principios de orden general: 1.o Todos los oficios industriales, a igual que las profesiones universitarias son perfectamente compatibles con la cultura general y acreedores por lo tanto a las consiguientes consideraciones sociales; 2.o La profesión más apetecible no será precisamente la que simbolice mayor jerarquía social, sino la que suministra el saber más provechoso y apropiado a la condición de cada uno. 3.o El trabajador aleccionado teórica y prácticamente en la ciencia y esencia de su oficio, puede alcanzar más pronto la independencia en la explotación de sus propias facultades, que el laureado académico torpemente preparado y eternamente inseguro de la integridad de sus habilidades; 4.o Cuanto más elevada una profesión y más eminente el cargo que la signifique, tanto más resaltará la incapacidad para ella, toda vez que serán muchos los afectados por los consiguientes errores, constituyendo la ineptitud en este caso un tormento para el profesional y un desastre para los demás. 5.o Conocidas a fondo las características generales de las profesiones deberá merecer para el candidato singular preferencia, no la que más le ilusione aunque no comprenda sus fundamentos, sino la que más admire por la comprensión profunda de dichos fundamentos y por la seguridad que tenga de alcanzar su posesión.

X

La higiene del instinto sexual

—¿Cuándo se debe enseñar a los niños las cosas referentes a su exigencia y nacimiento?

—Tan luego como comienzan ingenuamente a preguntar sobre ellas.

—Pero, ¿es posible aclarar por completo, desde un principio, la esencia de les preguntas?

—No lo es ni hay necesidad de semejante claridad; pero sí se podrá contestar la parte de verdad que conviene a la edad del interrogante, sin torpes reticencias ni ambiguas interpretaciones.

—¿Por qué satisfacer sinceramente esta natural curiosidad?

—Porque la ignorancia del niño sobre la materia tiene su tiempo limitado, toda vez que ha de llegar un día en que cuantos esfuerzos empleemos para ahogar dicha curiosidad no producirán más resultado que excitarla.

—¿Qué ganan los padres en adelantar ideas generales y verídicas sobre este género de instrucción?

—El evitar que sus hijos la reciban de algún extraño, que probablemente las proporcionará con erróneas o intempestivas minuciosidades, quizás con furtiva intención y, por fuerza de esto, con evidente peligro de su futura moralidad.

—¿Cómo cumplir en el hogar debidamente tal delicada misión?

—Satisfaciendo discretamente las precitadas preguntas, con nociones generales sobre la génesis de la vida humana en sus relaciones con la de las plantas, aves y animales familiares, y dejando para el educador la tarea de explicar a la juventud, en las circunstancias más propias, el mecanismo fisiológico de esta génesis, los sentimientos que provocan los hábitos sociales que la presiden y los peligros y funestas consecuencias a que expone su torpe dirección.

—¿Qué utilidad reportará tal sistema educativo?

—La de conseguir que el púber se acostumbre, sin advertirlo, a considerar como asunto completamente natural las funciones relativas a la maternidad y paternidad, las cuales, aprendidas bajo esta forma, excitarán mucho menos su erotismo al despertar de su naturaleza, porque ellas perdieron para él el acicate de la novedad y de lo inexplicable.

—Sin embargo, dada la dificultad y delicadeza extremadas del problema, ¿no sería preferible esperar el aludido despertar de la naturaleza?

No lo aconseja así la experiencia de la vida contemporánea, puesto que las enseñanzas de la Naturaleza son tardías y lentas en proporción a los del siglo que se adelantan subrepticiamente con demasiada premura.

—Explique mejor estos conceptos.

—Quiero decir que en el primer caso, o mejor dicho, en la vida del salvaje, los sentidos son los que despiertan y se imponen a la imaginación, mientras que en el hombre civilizado es la imaginación lo que suele despertar y dominar la acción de los sentidos. En ambos seguramente el impulso generativo es el mismo fenómeno psicológico y natural que tiene por cuna los nacientes impulsos del instinto sexual, pero en el primero, las aspiraciones del instinto insinúanse por norma, no sólo en la satisfacción lógica y legítima del acercamiento carnal, sino en su complemento racional, es decir, en las intimidades consiguientes al cuidado de la prole; mientras que en el segundo, — fuerza es decirlo — este instinto obedece más que todo al tren de excitaciones genésicas de nuestra moderna cultura, que desde muy temprano lo instiga con provocaciones de su índole. El uno (el salvaje) precisa tan sólo la consolidación de su organismo para el conveniente cumplimiento de sus deseos: el otro (el hombre civilizado), a más de esto, necesita saber hacer frente a las respectivas exigencias de la sociedad.

—¿Qué lógica deducir de lo expuesto?

—La de que, estando el novel adolescente irremisiblemente destinado a ingresar en esa sociedad — exigente de una parte, sugestionante de otra — corresponde ante todo prevenir en él los malos resultados del conocimiento de estas cosas, obtenido por las vías que insidiosamente sorprenden, sublevan o explotan las primeras manifestaciones del poder; para que después, con la sana instrucción de la consabida materia, le sea fácil dirigir los mandatos de su naturaleza mediante la razón de su razón y el apoyo de su reflexión.

—Está bien. Falta solamente concretar el sistema que debemos elegir para esta clase de educación. ¿Quiere usted hacerlo?

—Es el siguiente: En el seno de la familia la madre está enteramente indicada para instruir a tiempo y en sus justas medidas a los niños de ambos sexos, acerca del origen de su vida y de la misión que le toca desempeñar en ella, por que la veneración y confianza ilimitada que inspira la mamá son muy suficientes para anular los supersticiosos escrúpulos que siempre se opusieron a quebrar la tradicional reserva en esta clase de cuestiones. Un poco más adelante el padre paciente y cariñoso, sagaz y habilísimo, colabora en la obra educativa. Posteriormente el maestro hallará cómodamente en las descripciones anatomo-fisiológicas de la biología comparada un precioso manantial de recursos donde tomar argumentos para amoldar sus respectivas lecciones en concordancia con la característica del grupo escolar que le fuere confiado.

En fin, en todas circunstancias, la prudencia y el buen sentido harán que estas explicaciones, a dosis gradualmente progresivas, vayan inculcando de un modo severo y metódico los conceptos pertinentes.

FIN.

BANDERAS ADORNOS
Para fiestas y casamientos
Suc. Vda. Longobardi-Belgrano 280

Sociedad Rural Argentina

Exposición Internacional de Ganadería

LAS VENTAS DE SHORTHORN

Como ya lo hemos anunciado, hoy, a las 2.15 de la tarde, los señores Adolfo Bullrich y Cía. iniciaron las ventas de productos Shorthorn con los de la cabaña "La Josefina", del señor Pedro T. Pagés.

El lunes se empezarán las ventas con los productos de "El Espartillar", del señor Alberto de Bary, ganador, entre otros premios, del primero de la 3ª categoría, con el hermoso toro Robert of Espartillar, ejemplar sobresaliente del brillante lote que el señor de Bary presentará a las ventas en el año actual.

No dudamos que los productos de esta cabaña han de obtener los precios a que es acreedora, dada sobre todo la necesidad que tienen nuestros criadores de reproductores de primer orden.

Otra de las grandes ganaderías expositoras en el gran certamen, "La Celia", de los señores Raúl Etcheverry y Cía., iniciará sus ventas de Shorthorn también el lunes próximo, por intermedio de los señores Casares Hermanos y Diehl, dándose comienzo con un Baron Oxford 59, que obtuvo el primer premio de la tercera categoría y que es en realidad un producto excepcional. En otro lugar exhibimos una fotografía del hermoso toro, en la que pueden admirarse sus grandes condiciones.

También publicamos la nómina total de los ejemplares que esta cabaña presentará a las ventas y que por su detalle, podrá verse la excelencia de su calidad.

Es, por otra parte, "La Celia", una cabaña de notorios prestigios en el país, que en los diversos certámenes ganaderos a que ha concurrido, obtuvo siempre premios y menciones de especial significación.

También los señores Casares Hermanos y Diehl iniciarán el lunes a la tarde o el martes por la mañana, las ventas de los productos de "Mari-Luincul", la acreditada cabaña de Domingo, Pablo y Adolfo Olivera Limitada, que, como se sabe, obtuvo el campeonato hembra de la raza Shorthorn con Flowert of Durazno, una hermosa ternera de diez y seis meses.

Es ésta, por otra parte, una de las cabañas que presentará mayor número y selección de productos en las ventas del año actual, lo que hace suponer el interés de los adquirentes por los reproductores de "Mari-Luincul".

Generoso acto—

El señor Guillermo Ruis, conocido criador de productos porcinos y que ha obtenido en la actual exposición excelentes premios, acaba de donar a beneficio de la Cruz Roja aliada cuatro productos de su cabaña, que serán vendidos a mediados de la próxima semana, por los señores Casares Hermanos y Diehl, quienes a su vez hacen completa renuncia de su respectiva comisión.

Las ventas de hoy—

Durante la mañana se continuó con la venta de productos lanares y porcinos, con mercado algo flojo, pues es evidente que la expectativa de los cabañeros es por la venta de productos bovinos, iniciada hoy.

Las ventas de esta mañana fueron las siguientes:

Lanares—

Señores Adolfo Bullrich y Cía.:

Lote 1516, número 5, vendido en pesos 350.

Lote 1499, número 1, vendido en pesos 150.

Lote 1505, número 22, vendido en pesos 270.

Lote 1505, número 20, vendido en $ 250.

Lote 1505, número 27, vendido en $ 220.

Lote 1506, números 26, 28, 29, vendido en $ 210.

Señores J. M. de Yriondo y Cía.:

Lote 1508, números 4 y 5, vendido en $ 120.

Lote 1507, números 1, 2, 3, vendido en $ 120.

Lote 1509, números 7, 9, vendido en $ 130.

Lote 1509, número 8, vendido en $ 120.

Lote 1654, número 40 (campeón), vendido en $ 670.

Lote 1656, número 43 (reservado campeón), vendido en $ 600.

Porcinos—

Señores Casares Hermanos y Diehl:

Lote 1846, número 5, vendido en $ 60.

Lote 1847, número 7, vendido en $ 60.

Lote 1849, número 14, vendido en $ 90.

Lote 1849, número 15, vendido en $ 80.

Lote 1850, número 23, vendido en $ 50.

Lote 1850, número 24, vendido en $ 50.

Lote 1950, número 25, vendido en $ 35.

Lote 1853, números 18, 19, 20, vendido en $ 50.

Lote 1854, número 28, vendido en $ 35.

Concurrencia de escuelas—

Durante la mañana de hoy hicieron acto de presencia en el local de la exposición varios colegios, cuyos alumnos hicieron una prolija visita a los diversos locales donde se guardan los productos, recibiendo explicaciones de sus maestros sobre los ejemplares visitados.

Simpática demostración—

Numerosos expositores y amigos particulares del señor Pedro T. Pagés, le obsequiarán con un almuerzo mañana domingo, en el restaurant de la exposición, con motivo del brillante triunfo obtenido con su cabaña, en el actual certamen.

Salida de reservistas

En los vapores "Pampa" y "Luisiana" que salen hoy de nuestro puerto parten 850 reservistas italianos que van a incorporarse al ejército de su país.

MARINA MERCANTE NACIONAL

El ejemplo de Estados Unidos

Las dificultades planteadas en la vida comercial de nuestros pueblos por la escasez de marinas mercantes en las cuales movilizar sus productos, ha hecho que algunos gobiernos como el de Estados Unidos se preocupen seriamente de contribuir a la solución de este problema de tan perniciosos resultados para el desenvolvimiento económico de América.

Ciertamente, en este punto de nuestras actividades ha habido una dejadez extraordinaria, que aún en la misma Norte América se ha patentizado con motivo de la guerra. Porque país vastamente exportador no previó nunca que su marina de cabotaje sería insuficiente para satisfacer las necesidades de su comercio el día que por cualquier causa se llegaran a retirar del servicio los vapores extranjeros que transportaban sus artículos a los mercados de consumo del exterior.

Ha sido así, pues, como en los Estados Unidos a la par que en la Argentina, aunque no con la misma intensidad, la paralización del tráfico marítimo mercante ha producido sensibles perturbaciones en la marcha de los negocios, teniendo que limitarse el capítulo exportativo, precisamente, cuando se agrían a su producción perspectivas magníficas en las plazas sudamericanas, de hecho carentes de muchos artículos europeos que bien podía proporcionar.

Tal situación hizo, como era lógico esperar, que las autoridades gubernativas de ese país resolvieran apoyar el aumento de la marina mercante existente y, al efecto, se recabó del congreso autorización para invertir de inmediato una suma de cincuenta millones de dólares, proyecto al cual el senado acaba de prestar su aprobación.

Y bien: entre nosotros la falta de una marina mercante nacional ha repercutido en nuestra vitalidad financiera de manera inmensamente más honda que en los Estados Unidos. Completamente huérfanos de ella, hemos tenido que someternos a enviar nuestros productos en los poquísimos barcos que se nos ha querido mandar de Europa. Lo cual, entre otras cosas, ha prolongado una crisis económica que habría desaparecido en absoluto al haber tenido suficiente tonelaje en que remitir a sus mercados una producción tan insistente e imperiosamente reclamada por los propios países beligerantes.

Entretanto el gobierno no ha dado un solo paso, en orden a solucionar el problema de los fletes, ni se ha manifestado el respecto en ningún sentido, a pesar del clamor unánime con que se le ha pedido su intervención en asunto de tan vital importancia nacional.

Y seguimos, por eso, esperando que nos quieran enviar en que remitir nuestros productos, cual si fuéramos un país tan soberanamente boyante que hiciera su exportación por mero sport... Y a eso, sin embargo, llaman servir los destinos y las necesidades de la nación.

Productos industriales argentinos

En materia de tintas y colorantes todos los países que eran tributarios de la producción tudesca sufren desde el primer año de la conflagración europea los efectos de la carestía de esos artículos.

En nuestro mercado esos productos se han encarecido, desde luego, por efectos de la misma causa, pero las consecuencias de la escasez no han culminado como en otros países, gracias a los descubrimientos hechos poco antes y después de producida la guerra. Así, por ejemplo, el profesor Domínguez ha utilizado el algarrobo para producir excelentes colorantes, que constituyen una verdadera solución, pues ya a principios de 1913 había patentado en la mayoría de las naciones europeas su invento, y decimos que constituye una verdadera revolución, porque con un mínimum de esos productos se obtiene una cantidad de colorante extraordinaria.

En la interesante exposición realizada por el Instituto de las Artes Gráficas en el local cedido por el Jockey Club, inmediato al mismo, que hace una semana que ha sido clausurada, una de las cosas que ha llamado más la atención ha sido precisamente las tintas de imprenta preparadas por un obrero con materia prima nacional. El expositor afirma que es una industria de gran porvenir y que si no la realiza en mayor escala ha sido por falta de capital.

Vemos ahora en el número del Boletín de la Unión Industrial Argentina que otra persona ha hallado un producto colorante para teñir cueros que reemplaza con ventaja a la anilina y agrega que los ensayos fueron altamente satisfactorios. Ha conseguido asimismo la patente respectiva.

Como se ve, no hay mal que por bien no venga.

JUNTA DE HISTORIA Y NUMISMATICA

UNA REUNION INTERESANTE

El antiguo viejo edificio del congreso se verá mañana muy animado, pues se llevará a cabo la segunda reunión ordinaria de la junta de historia y numismática que preside el doctor Antonio Dellepiane, y con ese motivo va a disertar el doctor Juan B. González, de la Universidad de Córdoba, quien acaba de llegar exprofeso. El conferencista será presentado al auditorio por el ex gobernador doctor Cárcano.

Otra conferencia interesante estará a cargo del doctor Juan Alvarez, juez federal en el Rosario y uno de los intelectuales santafecinos más vigorosos.

Y para completar el interés de esa reunión de estudiosos será presentado el delegado de la Institución Carnegie, doctor Peter Goldsmit, que es nuestro huésped, con la misión de entregar el caudal de obras americanas que fueron donadas al Museo Social Argentino.

La presentación estará a cargo del doctor Joaquín V. González, quien pronunciará con ese motivo, un discurso de circunstancias.

LA FIESTA DEL ARBOL

SU ORGANIZACION EN TODO EL PAIS

Aproximándose la fecha en que se efectuará la fiesta del árbol, las distintas comisiones que trabajan en su organización han comenzado a activar la labor, con todo entusiasmo. Hasta ayer, la Sociedad Forestal llevaba distribuídos 6570 árboles en toda la República, para ser plantados el 3 de septiembre, fecha de la fiesta. Además, la comisión nacional tiene preparadas muchas semillas de especies forestales indígenas y la colección facilitada por el ingeniero Carrasco que serán plantadas el día de la fiesta.

Diariamente se reciben informaciones de los delegados regionales que indican como la organización de la fiesta del árbol se lleva a cabo con regularidad y entusiasmo. En Salta, Catamarca, Pampa Central y provincia de Buenos Aires, la celebración será especialmente significativa y brillante, según lo indican los preparativos que se hacen.

La dirección general de enseñanza agrícola se ha dirigido al presidente de la Sociedad Forestal Argentina, haciéndole saber que ha invitado a los jefes de las secciones de escuelas especiales, escuelas prácticas, estaciones agronómicas y experimentales, y enseñanza extensiva, a colaborar en la celebración del día del árbol, recomendándoles a los directores de aquellos establecimientos agrícolas que presten su mejor cooperación al éxito de la fiesta.

Homenaje a Florentino Ameghino

Organizado por el centro de estudiantes del profesorado secundario, se efectuará esta noche a las 8.30 en el Instituto Nacional del Profesorado, Valentín Gómez 3167 un acto de homenaje a la memoria del sabio naturalista Florentino Ameghino.

El señor Manuel María Oliver dará una conferencia sobre la vida y teorías del eminente hombre de ciencia, y el señor Raúl Cuny ejecutará algunas piezas selectas en el violín. El acto será abierto por el señor Samuel Hartrilgi, que pronunciará un discurso en nombre de la institución patrocinadora.

Progresos de Entre Ríos

Cooperativa del pueblo Racedo

De acuerdo con nuestra información anterior, concurrieron a pueblo Gobernador Racedo, en el distrito de Tala del departamento de Paraná, los señores oficial mayor de gobierno don José María Garayalde, el jefe de la sección de agricultura ing. Conrado Martín Uzal, el perito agrónomo Mario Ruiz y el subinspector de colonias don Fabio Gonsebatt, con el objeto de echar las bases de una cooperativa de producción y venta que emancipe a los colonos de todos los males que los afligen actualmente permitiéndoles prosperar en la medida de sus esfuerzos.

En medio de un ambiente completamente favorable se reunieron cerca de cincuenta colonos en la escuela de dicho pueblo a cargo del señor Sindulfo Vergara. Ubicados en el aula, el jefe de agricultura explicó a grandes rasgos las bases de la cooperativa que consulta perfectamente los intereses de los colonos entrerrianos de acuerdo con estatutos preparados exprofeso cuyos puntos principales publicamos en números anteriores. Les hizo ver las enormes ventajas que asistirán a los agricultores unidos en la forma que indica el haz simbólico y el lema de la nación francesa: "L'union fait la force!"

Explicó la forma como producirán bien aumentando sus rendimientos y mejorando su calidad, bajo la vigilancia y consejo permanente de la sección de agricultura. Como podrán vender sus productos por intermedio de los grandes consignatarios de Buenos Aires que adelantarán, hasta el 70 o|o del precio del cereal embarcado contra la guía de embarco y una muestra media garantida por la sociedad. El préstamo en "prenda agraria" que podrán obtener construyendo galpones perfeccionados donde limpiarán y almacenarán el grano en perfecta seguridad y conservación. El uso de trilladoras propias que desgranarán las cosechas de los asociados con inmenso beneficio para los mismos puesto que se ahorran los peones y el precio de la trilla; como podrán conseguirse las bolsas hechas en la India y que serán importadas por intermedio de nuestros cónsules en esos países, lo que importará una economía del 40 por ciento en el envase. La rebaja del 15 al 30 por ciento prometida por las casas de maquinaria agrícola para las adquisiciones que haga la sociedad para sus asociados, etc., etc. Todas estas ventajas fueron expuestas en lenguaje claro y sencillo lo que hizo que fueran interpretados por todos y aceptados con entusiasmo por los concurrentes.

Se puede afirmar que en pueblo Racedo se ha sembrado la simbólica semilla que dará origen al árbol de la abundancia y será la sombra protectora que cobijará los agricultores de esa región.

Se designó en comisión provisoria a los Sres. José Schaeder, Honorio Silvestre, Lucas Manfredi Federico Schaeder, Cayetano Varisco y José Corona para que constituídos en comisión provisoria repartan proyectos de estatutos entre los colonos y reclamen su adhesión a fin de dejar constituída definitivamente el 30 de este mes las "Cooperativa agrícola de Pueblo Racedo".

Ese día concurrirán los mismos funcionarios y presidirán la instalación de la sociedad y la designación del primer consejo directivo.

La segunda reunión anunciada para las 3 p. m. en la escuela a cargo del señor Alfredo Suárez en Colonia Crespo se malogró debido a las deficiencias de las comunicaciones postales que impidieron que llegaran a tiempo los avisos remitidos de ésta anunciando que no se suspendería la reunión por el tiempo amenazante del día.

SALDO DE CUENTAS

La cámara de diputados de La Plata ha sancionado en particular la ley solicitada por el ejecutivo para emitir títulos por valor de 826.864 pesos, destinados a pagarle el saldo de su cuenta a una empresa ferrocarrilera.

El gobierno bonaerense ha creído inoportuno hacer público el carácter de esa deuda.

¿No tendrán algo que ver esas cuentas con los pasajes que el gobierno de la provincia utilizó en la campaña electoral que finalizó con las elecciones del 2 de abril?

UNIVERSIDAD NACIONAL DE CORDOBA

Anales de la Facultad de Derecho y Ciencias Sociales

Acaba de ponerse en circulación el tomo segundo de los anales de la Facultad de Derecho y Ciencias Sociales de Córdoba, del que es director el académico y catedrático titular de Historia, doctor Santiago I. Díaz.

Volumen de cerca de mil páginas, contiene minuciosa y detalladamente ordenada toda la labor intelectual relacionada con esa facultad y es un compendio de la obra realizada en pro del progreso y prosperidad en todo orden de ideas y de cosas de la provincia.

Inserta, además, este volumen trabajos de verdadera valía entre los que anotamos uno del actual mandatario, doctor Eufrasio S. Loza, sobre la concesión de riego, que exterioriza los amplios puntos de mira de su autor sobre asunto de tan vital y auténtica importancia. También corren publicados en sus páginas artículos notables de firmas de primera clase en el mundo intelectual cordobés.

En suma: este libro es un vasto exponente de la obra de esa Facultad, cuyos prestigios rubrícanse en el recuento a que hacemos referencia.

PASAJEROS DE EUROPA

En el vapor holandés "Frisia" de la compañía Lloyd Real Holandés, llegaron hoy los siguientes pasajeros:

Loa Herbet, Eduardo R. Lacerda, Rafael Sobab, Alfonso J. Cesira y Elvira Agostinelli, Francisca D. Gommes, Patrocinius Maguada, María Kalteizen, Guillerma P. Vulcani, A. Correa Pinto, Figueredo Rodríguez, Amalia Rodríguez, Adrián H. Bich, Jean H. Stamm, Lydia Bottini, Gabriel De Rosendo y señora, Jeanne Millet, William H. Krabbe, Nora Krabbe, Bento P. Campos, Antonio de Queirós Telles y señora, Rosita Lima de Queirós Telles e hijos, Helena Koch, José Mana y Netto, Noemia J. Notto, Sylvia J. y Elvira Netto, Domingo V. Barboso, Pedro Trinks, A. Almasque y señora, G. Andreis y señora, señora Bordes y señorita, doctor Juan A. Fernández, I. Mahlau, R. de Neufville, M. Rosenwasser, Lovan Roque, Justo Baroja, Carmen Bruigas Baroja, Vicente, Carmen y Justo Baroja, Raimunda Carroja, Juan Villate Cano, Pierre Casteres, Juane Casteres, L. Goynet, Albina Hoeger, Else Kiefer, Mina Mackenzie, señora James G. Moore, Alfredo Pena, Luisa Sattler, señorita Luisa Sattler, Francisca Hoffmann, Nagil Nasser, Máximo Ojorkin, Cassia Domingos, Fernando de Brou, Selim Etesch, Otto Hebig, Juan C. Olivares.

Estudiantes uruguayos

EN JIRA DE ESTUDIO

Ha llegado ayer de Montevideo, con el objeto de visitar la Exposición Internacional de Ganadería y algunos establecimientos industriales, un grupo de estudiantes del instituto agronómico de la vecina ciudad, acompañados por sus profesores. En jira de estudio, los estudiantes uruguayos visitaron ayer el museo agrícola y la exposición a la cual harán hoy una nueva visita.

Antes de ausentarse visitarán la facultad de agronomía de La Plata, el establecimiento La Martona y otros establecimientos modelos.

Los visitantes se ausentarán mañana por la noche de regreso a Montevideo.

Inspecciones a las escuelas Agrícolas

La sección de escuelas prácticas y viveros del ministerio de agricultura, ha iniciado una serie de inspecciones técnico-administrativas a todos los establecimientos de su dependencia, tendientes a puntualizar, en esta época del año, el estado de la explotación agrícola, enseñanza y recursos administrativos de cada escuela.

A este objeto, hoy emprenderá viaje a la escuela de fruticultura de San Juan el jefe de la sección ingeniero Facio, donde hará una prolija inspección; el inspector ingeniero Renacco inspeccionará la escuela de las Delicias, en Entre Ríos y el subinspector Pimentel, la escuela de Posadas (Misiones), debiendo informar oportunamente de las visitas realizadas a la dirección general de enseñanza agrícola.

Cargamento de carbón embargado

A pedido de la firma Beher y Ott ha sido embargado el cargamento de carbón que trae el vapor noruego "Flores".

El régimen de San Luis

VENGANZAS POLITICAS Y POLICIAS "CUATREREAS"

Quedan todavía, por desgracia, parapetados en algunos escenarios provinciales restos del nefando régimen que fuera demolido en los comicios del 2 de abril por la voluntad de la democracia argentina. Quedan todavía parapetados. Y como es natural su acción se traduce en hechos repudiables que chocan con las conquistas cívicas del país y son un atentado a las libertades públicas que deben reinar en todo pueblo republicano.

En efecto, como ni la promesa ni la amenaza lograra doblar la energía del administrador y empleados de la "Estancia Viscacheras", en el Departamento general Pedernera de esa provincia para votar el régimen en la última elección, las autoridades se han dado a perseguir a esos ciudadanos, haciéndoles imputaciones calumniosas, que sirven de pretexto para llover sobre ellos la cólera mal reprimida que inspirara su conducta independiente durante tal acto comicial. Y, así, el ensañamiento resulta fácil y expedito. Porque inventado el motivo, la hostilización para esas autoridades es algo tan grato a su idiosincrasia que no permite vacilar.

Utiles agrícolas para la escuela de Bell-Ville

La estación experimental de Pergamino, perteneciente al ministerio de agricultura, remitirá en breve a la escuela de lechería de Bell Ville (Córdoba), un buen número de máquinas agrícolas nuevas que se hallan en aquel establecimiento y que por el momento allí no tienen aplicación. Estas máquinas están destinadas especialmente al mejoramiento de alfalfares, a siembras según el sistema Lister, roturación de prados viejos, etc. y se aprovecharán en el acto que lleguen, haciendo los trabajos preliminares para preparar el terreno y proceder inmediatamente a su cultivo.

También ha remitido la misma estación de Pergamino un trío de aves Rood Island y Lagsham, que reforzarán el plantel del gallinero de la escuela.

La escuela de Bell Ville, siguiendo el plan que se ha trazado de mejoramientos paulatinos, instalará en el corriente mes un silo de madera, para doscientos mil kilos de forraje, como asimismo una vaquería modelo para estabular 56 vacunos. El material necesario para estas construcciones ha sido donado en su mayor parte por la sección de Defensa Agrícola.

Un pareciao inconveniente

Equivocación poco grata

Como se sabe, en algunos estados norteamericanos la inmigración japonesa está absolutamente prohibida por las autoridades. Solo pueden desembarcar los súbditos del celeste imperio que tienen permiso especial para ello, y éste otórgase únicamene a los japoneses que con anterioridad han residido allí y tienen, por consiguiente, derechos adquiridos de antemano.

Bien. Acaba de producirse a este respecto una equivocación lamentable, que dió lugar a que al hermano del rey de Siam, príncipe Nahidol Songkla, le fuera propinada en Honolulu sonora bofetada por un empleado que le creyó nipón.

El príncipe, ignorando la disposición en referencia, quiso bajar a tierra en este punto. Mas su fisonomía completamente japonesa atrajo las iras de su agresor que pensó, seguramente, era un "inmigrante no deseable" que pretendía burlar la vigilancia de las autoridades e incorporarse de contrabando a la vida del pueblo de la Unión.

Por fortuna el asunto se aclaró con rapidez y el hermano del monarca siamés libróse de muchos otros percances que amagaban desencadenarse sobre su personalidad.

Ahora el príncipe ríe de la aventura. Y aun cuando se han entablado reclamaciones diplomáticas del caso, con espiritualidad sui géneris manifiesta su esperanza de que al empleado no se le destituya, alegando que son los inconvenientes de una similitud física perjudicial...

Rotación de cuatreros

Aparatosa persecución de las policías bonaerenses

Las policías de la provincia de Buenos Aires han emprendido últimamente le persecución de los cuatreros. Es una operación aparatosa, determinante de muchas y diarias detenciones, que daría prestigio de excelente investigadora a aquella institución si tal actividad no fuera una broma de "pochade". ¿Cómo hace la policía de Buenos Aires para dar con tanto cuatrero como abunda en la provincia? Para los que no están en el secreto tal hallazgo los llena de admiración; para los que conocen la treta, el hecho resulta risueño y sencillo. He aquí la explicación.

La policía de Buenos Aires conoce el domicilio de casi todos los cuatreros de los ciento y tantos partidos bonaerenses. Los ha detenido y puesto en libertad tantas veces, que les resultan viejos conocidos. En las grandes ocasiones, cuando conviene moralizar un tanto la provincia, como en los momentos actuales, vísperas de renovación de gobierno nacional, los comisarios, lista en mano, recorren sus jurisdicciones y dicen a los prontuariados:

—Muchachos: mañana deben presentarse presos; hay orden superior.

Como obedeciendo a una voz de orden, las comisarías se llenan de cuatreros y paulatinamente el abigeato pierde en la provincia su actividad normal.

Pero luego, pasada la circunstancia determinante de las vacaciones cuatrerile, los detenidos van recobrando su libertad hasta nueva orden. Esta armoniosa relación es la que da el espectáculo sorprendente que vemos ahora. La campaña de Buenos Aires va limpiándose de ladrones de ganados. La rotación de cuatreros ha comenzado, como si se tratara de una movilización sistemáticamente organizada.

GUERRA Y MARINA

NOMBRAMIENTOS EN LA ARMADA

El P. E. expidió un decreto haciendo los siguientes:

Comandante auxiliar de la isla de Martín García, al capitán de fragata Eduardo Ramírez; juez de instrucción, al capitán de fragata José W. Calero; director de la escuela de timoneles señaleros, al capitán de fragata Vicente Cabello; comandante del guardacostas "Libertad", al capitán de fragata Arturo B. Nievas; comandante del guardacostas "Independencia" al capitán de fragata Teodoro Taillet-Bois; 2o. comandante del mismo buque, al teniente de navío Octavio de la Vega; jefe de la sección personal superior de la división del personal, teniente de navío Carlos A. Braña; juez de instrucción en el arsenal de Puerto Militar, al teniente de navío Federico S. Rougnaud; 2o. comandante del crucero acorazado "Garibaldi", al teniente de navío Regino de la Sota; comandante del transporte "Pampa", al teniente de navío Justino Riobó; 2o. jefe del parque del arsenal de Zárate, al teniente de navío Domingo Castro, y comandante de la corbeta "Uruguay" al teniente de navío Alberto Paliza Mujica.

NOTAS GRAFICAS DE LA GUERRA

La preparación de artillería — Bombardeo de las líneas alemanes de la Bicoche

A nuestros lectores

HACIENDOSE CIRCULAR CON INSISTENCIA EN EL INTERIOR LA ESPECIE DE QUE "LA EPOCA" CAMBIARIA DE NOMBRE EL 12 DE OCTUBRE DE ESTE AÑO, PONEMOS EN GUARDIA A NUESTROS LECTORES CONTRA TAL INEXACTA Y TENDENCIOSA NOTICIA IA QUE CARECE DE TODO FUNDAMENTO.

Ateneo de Estudiantes Universitarios

El Ateneo de Estudiantes Universitarios, adherido recientemente al Museo Social Argentino, ha instalado su secretaría en el local de éste, Maipú 126.

Con tal motivo, dicho Ateneo intensificará sus actividades, anunciándose desde ya una serie de conferencias que prometen ser muy interesantes. El martes próximo, inaugurando el nuevo local, disertarán los señores Francisco de Aparicio, Alberto Britos Muñoz y Agustín de Vedia sobre diversos tópicos y se anuncian nuevas sesiones intelectuales para dentro de breves días.

El profesor José Ortega y Gasset ha prometido intervenir en una de ellas y disertará, probablemente, sobre el tema "Residencia de Estudiantes de Madrid".

Cámara de diputados

LA SESIÓN DE AYER

Presidida por el señor Demaría, la cámara de diputados continuó ayer tratando la minuta de interpelación del señor Padilla al ministro de instrucción pública.

El señor Echagüe quiso ampliar la minuta en el sentido de que concurriera también el ministro de hacienda.

El señor Le Breton se opone; igualmente lo hacen otros diputados.

Votada la minuta, es aprobada en la forma presentada por el diputado por Tucumán, con el agregado del señor Bonastre.

El señor Arce propone fijar días para la interpelación, pero como la minuta dice citar al ministro para la sesión del lunes o la primera que celebre la cámara, no hubo necesidad de votar tal indicación.

Se da cuenta del despacho de la comisión de negocios constitucionales, resolviendo denegar el pedido de desafuero del diputado Barceló y la cámara lo vota afirmativamente.

A continuación el diputado Gallo pide que se incluya en el "Diario de Sesiones" la nota enviada por los miembros de la legislatura de Corrientes afiliados a la Unión Cívica Radical.

Agrega el señor Gallo que dicho documento no figura entre los antecedentes enviados por el poder ejecutivo y relativos a la intervención a Corrientes, y que como se trata de un documento serio e interesante, desea verlo incorporado al "Diario de Sesiones".

Algunos diputados creen que debe pedirse al poder ejecutivo lo remita y por fin se resuelve que el presidente los recabe del mismo.

El señor Riu reproduce su proyecto sobre imprenta nacional, que fundamenta por escrito.

Interpelación—

En su asiento el ministro de agricultura, doctor Calderón, el presidente cede la palabra al diputado interpelante doctor Molina, quien dice desea que el ministro explique el por qué del envío del ingeniero Sal a Norte América, a comprar materiales, cuando hay allí un ingeniero: el señor Figueroa. Además, quiere conocer el programa de compras y la forma en que se van a invertir los 16 millones de pesos que ha pedido el poder ejecutivo.

Pide la palabra el ministro y dice que el ingeniero Sal no ha ido a Norte América a comprar materiales.

Luego, hablando de Comodoro Rivadavia, explica la forma en que se descubrió el petróleo, al igual que en todas partes, buscando agua.

Hace luego la historia de la explotación y sus dificultades. El poder ejecutivo envió la mayor cantidad de perforadoras al lugar del petróleo y es así como hoy hay allí 46 perforaciones con un rendimiento de 600 toneladas por día en 19 pozos en perfecto funcionamiento.

Refiriéndose luego a la parte financiera del asunto, dice que desde el comienzo de la explotación, las ventas de petróleo han dado 4.827.194 pesos, de lo cual deducidos los gastos, queda un beneficio de 2.237.492 pesos.

Explica luego la forma en que se hacían los gastos y pide a la cámara solucione la cuestión de la explotación del petróleo de Comodoro Rivadavia.

Contestando al señor ministro dijo el diputado Molina que había que hacer cargos sobre la forma en que el petróleo se administra.

El poder ejecutivo ha violado la ley de presupuesto fijando sueldos a la vez que la de contabilidad.

El ministro clasificó de vetusta la ley de contabilidad; sin embargo, el orador entiende que ésta y el Código Civil son dos monumentos de nuestra legislación y esa ley de contabilidad es tan sabia, que todas las modificaciones que en leyes y decretos se han hecho en Comodoro Rivadavia, están previstos en ella.

La contabilidad del poder ejecutivo es rudimentaria en la forma que se presenta: se reduce a tanto de gastos, tanto de venta, no hay pérdidas. He ganado 10, aunque debiera 50.

Refiere luego el orador la forma en que se ha gastado el dinero en la explotación de Comodoro Rivadavia y cree que ha sido excesiva.

¿El ministro cree que ha ganado? No, señor: no ha ganado nada. Ha perdido dinero.

Es curiosa la forma en que se da cuenta de las operaciones por la comisión de petróleo:

Operaciones en el mes de junio de este año: Ingresos por petróleo crudo, $ 256.952.78; por varios, pesos 257.052.78. ¡Queda enterada la comisión! ¿Cuántas toneladas ha vendido? ¿A quién? ¿A qué precio? ¿Cuánto se elaboró? ¿Qué saldo pasó del mes anterior? Y sobre todo, ¿por qué no se adjuntan los talonarios de venta y demás comprobantes que son indispensables en toda rendición de cuentas a la contaduría?

Termina demostrando el orador que la gestión ministerial ha sido deficiente y que es necesario que se espere la resolución del congreso para evitar nuevos gastos inútiles.

Replica el señor ministro y luego hace uso de la palabra el señor Demarchi, quien en forma bien documentada y con cifras perfectamente controladas, demuestra que la gestión del ejecutivo en la explotación de Comodoro Rivadavia ha estado mal encaminada y que es necesario remediar con medidas oportunas.

Comodoro Rivadavia ha dado pérdidas hasta hoy, pero es necesario continuar, porque ni siquiera se ha llegado a convencer al público de la bondad del combustible.

Se extiende el orador en otra serie de consideraciones y termina diciendo que se trate de remediar el error y se dé al país un combustible bueno y barato, aunque no de pingües ganancias al poder ejecutivo.

Vuelve a replicar el ministro, y dice que los datos del señor Demarchi deben partir de bases erróneas, a lo que éste replica diciéndole que los explicará si el ministro desea entrar al fondo del debate.

A esta altura del debate y teniendo aún la palabra el ministro, el diputado Varela hace moción para pasar a cuarto intermedio.

Así se hace, por lo cual la interpelación continuará el lunes.

DE LA PLATA

CAMARA DE DIPUTADOS

La sesión que celebró ayer esta cámara ha de hacer época, fuera de duda alguna, en los anales legislativos platenses.

Desde el momento en que el presidente la declaró abierta hasta su terminación, no fué sino una serie de reuniones de preferencia para los diversos asuntos que figuraban en la extensa orden del día.

Los diputados rivalizaban los unos a los otros en apresurar cada uno la sanción de su respectivo "proyectito"; y la diputación socialista sin número de gran cartel para la propaganda electoral,—y lamentando la ausencia de su "leader", en quien se halla personificado el espíritu de contradicción y el amor a la obra destructiva,—no hacía ni siquiera sentir su presencia.

Se trataron a tambor batiente y sin discusión ni aclaración de ninguna pecie infinidad de asuntos, algunos de los cuales merecían, por su real y verdadera importancia, los honores de un informe verbal, y tal como afirmamos, recibieron sanción ya en general, ya en particular, los siguientes proyectos sobre emisión por 826.864.56 pesos para pagos al F. C. O., Crédito de 10.000 pesos para el senado, Equiparación del sueldos entre contador y tesorero, Escrituración al fisco del terreno de la chacra experimental de Patagones, Veto de la ley sobre donación de tierras a la municipalidad de Dolores, Escrituración de tierras en San Vicente al F. C., modificación a la ley de impuestos a las sucesiones, Recusación de miembros del jury de enjuiciamiento, Venias matrimoniales, Creación del partido González Chaves, Dando destino a las armas secuestradas a contraventores, etc.

Todos estos asuntos, repetimos, no merecieron la más mínima atención de los legisladores, y su sanción no importó más esfuerzo que el requerido para el acto mecánico de pararse y sentarse.

Hubo, sin embargo, dos asuntos que merecieron la atención de los legisladores y que alteraron la cándida placidez de la labor legislativa; ellos fueron: un proyecto sobre subsidio de 200 pesos a la Sociedad de Beneficencia de La Plata y otro de la misma especie acordando la suma de 100 pesos moneda nacional a la comisión pro centenario de Lanús.

Al considerar estos dos asuntos que hicieron perder buena parte de su tiempo a la cámara, los socialistas tuvieron oportunidad de reproducir sus conferencias doctrinarias de propaganda electoral, y se habló de patria, tradición, culto y beneficencia...

Fueron, no obstante, sancionados diversos proyectos que importan más de un millón de pesos sin la menor observación por parte de la "laboriosa" diputación socialista.

LA CONFERENCIA DE AYER

Excelente impresión causó en el numeroso auditorio que tuvo ayer oportunidad de escuchar la palabra del doctor Goldsmith, su notable disertación sobre las características de la literatura norteamericana.

La verba fácil, flúida y correcta del conferenciante cautivó de inmediato la atención del público que lo escuchaba y que al terminar lo hizo objeto de una calurosa manifestación de simpatía.

PAGO DE IMPUESTOS

El último día de este mes vence el plazo para el pago de los impuestos de contribución territorial y agropecuaria y se afirma el propósito inquebrantable, en la dirección de rentas, de no conceder bajo ningún concepto, prórroga alguna. Se procederá, pues, judicialmente contra los deudores morosos.

JURY DEN ENJUICIAMIENTO

Por falta de número no pudo reunirse ayer el jury que entiende en la acusación contra el doctor Giustiniani.

Se ha citado nuevamente para el viernes, a las 1 p. m.

PRO MUNICIPALIDAD ELECTIVA

Para esta noche, a las 9.30, se ha invitado a los vecinos de esta ciudad a fin de nombrar una comisión encargada de realizar la tarea preliminar de organización de los trabajos a fin de solicitar del poder ejecutivo la convocatoria a elecciones municipales de esta ciudad.

La iniciativa corresponde a un núcleo de comerciantes platenses que tuvieron anoche una reunión preparatoria.

LA HUELGA DE "CHAUFFEURS"

En su reunión de anoche resolvieron los componentes de este gremio reanudar su servicio, ensayando durante un período de diez días el plan propuesto por el comisionado. Este consiste en lo siguiente: los "chauffeurs" se situarán en la calle 1, sobre la acera de los números pares, de 42 a 43 y de diagonal 80 a 45.

EXTRA

ARMADOS DE 0.40 cts.

Es el gran cigarrillo fino

CENTROS RECREATIVOS

DIVERSAS INFORMACIONES

La Flor Argentina. — La comisión directiva de este centro social ha resuelto efectuar el sábado 9 de septiembre próximo a las 10 p. m.: en el salón Augusteo de la sociedad Unione Operai Italiani, calle Sarmiento 1374 una gran velada familiar.

Lago di Como. — En los salones de esta sociedad calle Cangallo 1756, se realizará mañana a las 9 p. m. se efectuará una representación teatral a cargo del cuerpo filodramático social que representará la comedia en 3 actos titulada "La mujer del doctor", figuran en el programa varios números de concierto a cargo de distinguidos aficionados. Terminada la representación se organizará un gran baile familiar, amenizado por una orquesta.

El Floreal. — Con este nombre se ha constituído un nuevo centro recreativo, cuya comisión directiva está formada en la siguiente forma:

Presidente, Luis J. Luciano, vice, Manuel S. Sala, secretario Tomás A. Baldini, pro Adolfo Biscía, tesorero Albino Luciano, pro, Juan Bolteiro; vocales: Eduardo Michelod, Juliás Cárnepa, Francisco Arpino, Alfredo Luciano, Juan Luciano y Alberto Checone. Director del cuadro, Tomás A. Bardini.

Para el día 18 de noviembre del corriente año se realizará la primer función y baile inaugural, en los salones de la sociedad Giuseppe Garibaldi, calle Sarmiento núm. 2419.

Defensores de Villa Barceló. — La comisión directiva de este club deportivo social, que preside el señor Faustino Noval (hijo), ha resuelto efectuar el 9 del próximo mes una gran función teatral y un baile familiar. El cuadro social, bajo la dirección de don Emilio Roa, representará la obra titulada "Torcida senda" original de don José Noval.

Una numerosa y selecta orquesta amenizará la fiesta.

Exposición Internacional de Ganadería

Celebrada por la Sociedad Rural Argentina en su local de Palermo el 15 de Agosto de 1916

Cabaña "La Celia"

EN NAVARRO F. C. S.

De los señores

RAUL C. ETCHEVERRY y Cía.

PRODUCTOS A VENDERSE

El lunes 21 de Agosto

POR LOS SEÑORES

Casares Hnos. y Diehl

En el local de ventas de la Sociedad Rural Argentina en Palermo:

BOX 112. — **BARON OXFORD 59th.** R. P. N.° 294. H. B. A. 35553, rosillo, nacido el 21 de diciembre de 1913. Primer premio, 3.ª categoría.
BOX 184. — **BARON OXFORD 65.** R. P. N.° 326. H. B. A. 35568, rosillo, nacido el 23 de marzo de 1914.
BOX 264. — **MIRROR 8.** R. P. N.° 343. H. B. A. 36585, colorado y blanco, nacido el 13 de junio de 1914.
BOX 383. — **BARON OXFORD 67.°** R. P. N.° 356. H. B. A. 36590, rosillo, nacido el 11 de julio de 1914.
BOX 384. — **ARISTOCRAT 15.°** R. P. N.° 358. H. B. A. 36591, blanco, nacido el 20 de julio de 1914.
BOX 385. — **ARISTOCRAT 18.°** R. P. N.° 367. H. B. A. 37661, colorado y blanco, nacido el 25 de septiembre de 1914. Mención. 6.ª categoría.
BOX 529. — **ROYAL SENATOR 5.°** R. P. N.° 371. H. B. A. 37664, rosillo, nacido el 17 de octubre de 1914.
BOX 530. — **BARON OXFORD 69.°** R. P. N.° 381. H. B. A. 37669, rosillo, nacido el 26 de noviembre de 1914.
BOX 673. — **ARISTOCRAT 24.°** R. P. N.° 392. H. B. A. 38504, colorado y blanco, nacido el 28 de enero de 1915.
BOX 674. — **ARISTOCRAT 25.°** R. P. N.° 393. H. B. A. 38505, colorado y blanco, nacido el 29 de enero de 1915.
BOX 676. — **ARISTOCRAT 27.°** R. P. N.° 396. H. B. A. 40143, blanco, nacido el 3 de mayo de 1915. Mención. 8.ª categoría.
BOX 677. — **OXFORD'S PRINCE 5.°** R. P. N.° 399. H. B. A. 40146, colorado y blanco, nacido el 10 de marzo de 1915.
BOX 765. — **ARISTOCRAT 30.°** R. P. N.° 409. H. B. A. 40151, colorado y blanco, nacido el 15 de mayo de 1915.
BOX 767. — **BARON OXFORD 79.°** R. P. N.° 420. H. B. A. 40158, colorado y blanco, nacido el 13 de junio de 1915.

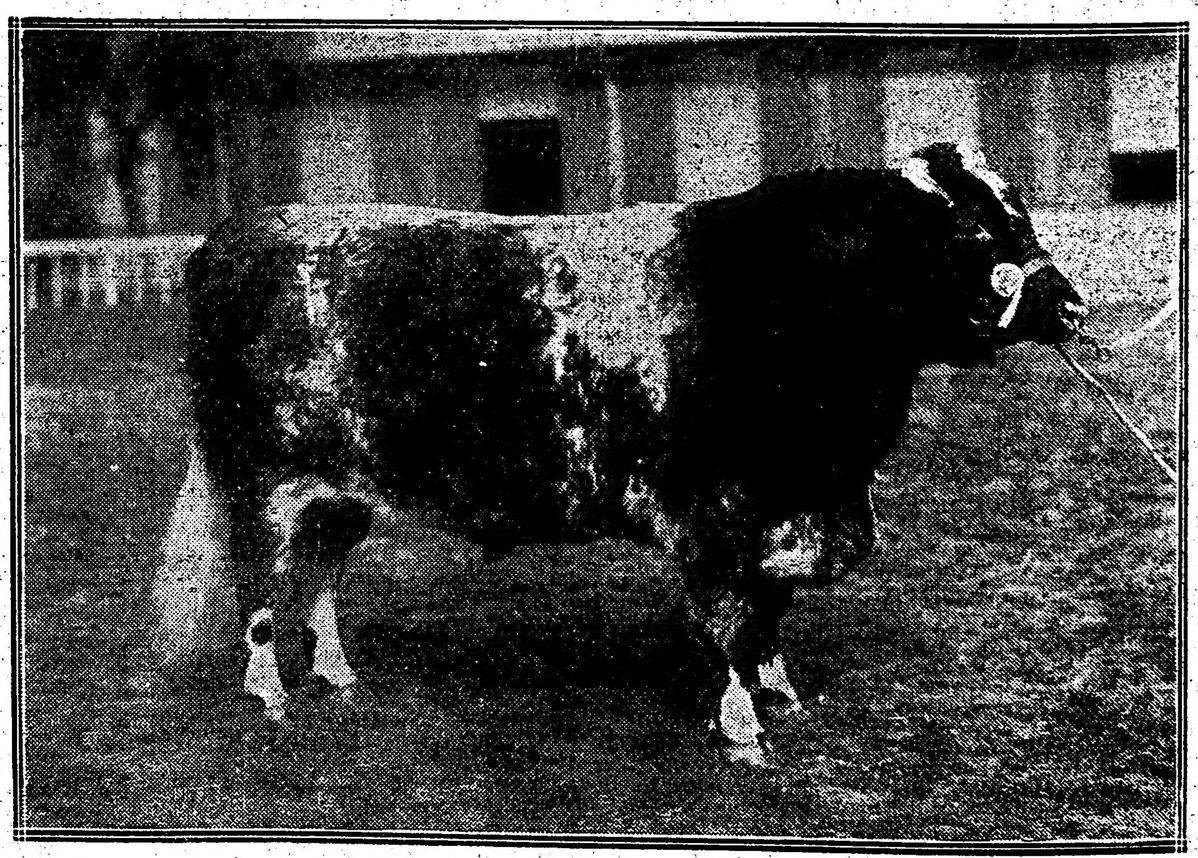

Baron Oxford 59th
R. P. Nº 294 H B A 35553
Rosillo — Nacido el 21 de Diciembre de 1913
Primer Premio — Categoría 3ª
Box 112

NOTA. — Estos toros se venden garantidos, libre de tuberculosis, admitiéndose reclamo dentro de los treinta días de la venta

CRONICA SOCIAL

Anticipamos ya la nómina de damas invitadas a la recepción que, en su casa de Belgrano, Florida ofrecieron anoche los señores Carlos M. de Alvear y señora Mercedes Riofrondo de Alvear.

Era un grupo juvenil de amigas de la señorita Mercedes de Alvear, de las cuales muy pocas faltaron a la amable cita dentro del marco suntuoso y de severa elegancia de la hospitalaria mansión, ellas desplegaron los encantos de su belleza y de su gracia, en un cuadro rico de luz y de matices.

Fué la fiesta un verdadero derroche de primavera, con mucha alegría vibrante y con muchas flores dispersas.

Desde las 11 la animación fué en aumento, sin que decayera un instante el entusiasmo de las parejas danzantes. Después de media noche los grupos comenzaron a turnarse en el espléndido comedor, donde la mesa ostentaba una decoración exquisita, del mejor gusto. Vallosa mantelería de encaje la cubría y sobre un plano de espejo, se destacaba un centro artístico de plata con grupos de rosas y ornifideas. En los extremos, candelabros de plata maciza con pequeños "abatjours" de seda colorante completaban el adorno.

Mientras el baile se desarrollaba, otros grupos discernían por los salones, que por cierto encierran obras de arte y detalles dignos de admirarse.

Los dueños de casa hicieron honor a su tradición de señorial hospitalidad, colmando de atenciones a la concurrencia, que se retiró esta madrugada, llevando las más gratas impresiones.

⊙⊙⊙

Se anticipa que alcanzará lucidas proporciones el "five o'clock tea" que se realizará mañana en los salones del Plaza Hotel, a beneficio del colegio gratuito Caseros, de las Hijas de María.

Las invitaciones han encontrado excelente acogida en nuestros mejores círculos y son muchas las familias que han anunciado su asistencia.

Preside la comisión organizadora la señora Teodelina Lezica Alvear de Uriburu.

⊙⊙⊙

Se efectúa esta tarde en la Recoleta el sepelio de la señora Hortensia Roseti de Sundbald, distinguida dama de nuestra sociedad, fallecida ayer.

El acto ha de motivar una sentida nota de condolencia, reveladora de los afectos que rodeaba a la extinta, por la bondad ingénita de su carácter y la generosidad de sus nobles sentimientos.

La señora de Sundblad se hallaba vinculada por lazos de amistad y parentesco a muchos y respetables hogares porteños. Era hermana de los conocidos caballeros Samuel y Carlos Roseti, de tan señalada actuación en nuestro medio social.

⊙⊙⊙

Mañana llegarán de Alta Gracia las señoras Marta Unzué de Blaquier y Mercedes Quintana de Santamarina.

⊙⊙⊙

Se realiza esta tarde la fiesta que el señor Guillermo White, su señora Elena Frías y su hija María Elena ofrecen a un grupo de sus relaciones.

Será, como ya lo anunciamos, una brillante reunión social.

⊙⊙⊙

El 2 de septiembre próximo será consagrado en la iglesia de Nuestra Señora de las Victorias el enlace de la señorita María Estela Ruiz Panelo con el señor Héctor Viel Temperley.

Serán padrinos de la ceremonia la señora Estela Panelo de Ruiz y el señor Alfredo Viel.

⊙⊙⊙

Muy visitados fueron ayer el señor Alfredo Catelín y señora Carmen Villatte Cano de Catelín con motivo de festejar las bodas de plata de su casamiento.

Se organizó con tal motivo una animada reunión social, de la que participó un grupo distinguido de familias.

El señor Catelín y señora, y sus hijos Angélica, Alfredo y Federico, hicieron los correspondientes honores de la fiesta.

Asistieron, entre otras, las señoras:

Estanislada Anchorena de Paz, María Luisa Ocampo de Urquiza, Dalmira Cantilo de Gallardo, Mercedes Guerrico de Bunge, Adela Napp de Lumb, Mercedes Mantels de De Bruyn, Blanca Campos de Amadeo de Artayeta, Emma Basavilbaso de Benítez, Angélica Urdinarrain de García Fernández, Zulema Urdinarrain de Castaño, María Aurelia Madero de Uriburu, María Cárcano de Basavilbaso, María Eugenia Villatte de Acevedo, Elina Crisol de Cullen, María Catelín de Campos, Celina Pearson de Piñeiro Sorondo, Flora Villatte de Anchorena, Ana Zalabardo de Schlieper, Lucila Anchorena de Urquiza, Josefa Nougués de Nougués, Mercedes Lezica de Christophersen, Zulema Videla Dorna de Martín, Dora De Bary de Cazón, Irene Jorge de Socas, María Urquiza de Blaquier, Mariana Villatte de Marcó del Pont, Mercedes Barra de Minschwitz, Juana Rita Villatte de Oromí, Raquel Laspiur de Costa Méndez, Mercedes Barreiro de Aguirre, Guillerma Villatte de Rivera Ocantos, Flora Jiménez de Villatte, Enriqueta Basavilbaso de Catelín, Agustina Constanzó de Malaver, Desideria Racedo de Villatte, Alcira Quirno Costa de Bilbao, Josefina Anchorena de Madariaga, Minnie Webster de Bibiloni, Teodelina Villatte de Tallaferro, María Luisa Zamudio de Balbín, Sara Liedal de Castillo, Laura Carlés de Guerrico, Fernanda Basavilbaso de Urdinarrain, Ernestina Fadero de Pividal, Silvia Mautiño de Jorge, Flora Labougle de Migueng, etc.

Señoritas: María Luisa Constanzó, Manuela Pearson, Ana Rosa Schlieper, Marta Labougle, Mercedes Urquiza Anchorena, Mercedes Christophersen, Enriqueta Villatte, Estela y Elvira Basavilbaso, Mercedes Maschwitz, Angela Lastra, Susana Blaquier, Carmen y Alcira Quirno Costa, Clara Tallaferro, Justa, Haydée y María Cristina Campos Urquiza, Mariana Marcó del Pont, María Josefina y María Carmen Madariaga Anchorena, María Teresa Guerrico, Matilde Zapiola Acosta, Beatriz Gallardo, Amalia Balbín Elena Uriburu, Susana Basavilbaso, Elina Cullen, Nélida Villatte Mercedes y María Luisa Cossio, Ercilia y Rosa Murga Lynch, Cora y Rosa de la Torre Campos, María Blancas, María y Sara Alcobendas, etc.

⊙⊙⊙

Mañana serán inhumados en la necrópolis del norte los restos del señor Manuel Lacasa, fallecido anoche en esta capital.

Persona muy considerada por sus relevantes condiciones de amigo y su meritoria actuación en la esfera de sus actividades, la muerte del señor Lacasa ha sido sinceramente lamentada.

En la iglesia del Pilar se dirá una misa de cuerpo presente antes del entierro.

⊙⊙⊙

Bajo la dirección de la señorita Amanda Campodónico se está ensayando un magnífico coro a dos voces, con el concurso de un grupo de sus distinguidas discípulas, el que tendrá a su cargo el canto en la misa que próximamente hará celebrar la comisión de la Doctrina Cristiana en la iglesia San Miguel, con el fin de hacer una colecta especial a beneficio de su obra.

⊙⊙⊙

La conferencia sobre primeros auxilios que bajo los auspicios de la Sociedad de Beneficencia de la Capital dió ayer el doctor Rodolfo Lemos, en el hospital Rivadavia, atrajo una numerosa concurrencia.

Estaban, desde luego, numerosas damas de la mencionada institución y otras a quienes había llevado el deseo de participar de las enseñanzas prácticas de dichas conferencias, iniciadas el año anterior bajo los mejores auspicios.

Estuvieron ayer las señoras:

María Rosa Muratore de Muratore, Sofía Arning de Bengolea, Sofía Bengolea de Bemberg, Angélica Rosa Ocampo de Elía, Emma Green de Vedoya, Laura Gómez Aguirre de Quirno, Silvina Lynch de Estrada, María Lorenza Zenavilla de Ramos Mejía, Elvira de la Riestra de Láinez, Elena Napp de Green, Clorinda Avellaneda de Cibils, Elisa Alvear de Boch, Rosa del Campo de Botet, Leonor Avellaneda de Olivera, María Unzué de Alvear, Rosa Sáenz Peña de Saavedra Lamas, Mercedes Bullrich de Casares, Rosa Ruiz de Carabassa, Teodelina Lezica Alvear de Uriburu, Elena Green de Lanusse, María Rosa Lezica Alvear de Pirovano, Rosa Pirán de Harilaos, Lía Harilaos de Elía, María Augusta Estrada de Lezica Alvear, Luna Alston de Gallegos, Lola Ruiz de Chenaut, Adela Napp de Lumb, Julia Zumarán de Olmedo, Susana Casares de Llobet, María Arning de Hasperg, Felisa Ortiz Basualdo de Alvear, Adela Bengolea de Balcarce, Susana Estrada de Balcarce, Ana Elía de Ortiz Basualdo, Blanca Alfson de Dawney, Blanca de la Riestra de Schoolfred, Jacoba Achával de Franchini, María Antonia Mihanovich de Beláustegui, Adela Green de Casal, etc.

Señoritas: Ercilia Murga Lynch, Silvina Cobo, María Carolina Harilaos, María Antonia Ramos Mejía, Felisa Ruiz, Victoria Achával Rodríguez, Ana María Green.

⊙⊙⊙

Por el doctor José Alejo Ledesma, cuyo reciente fallecimiento fué tan deplorado, se celebró esta mañana un funeral en templo de San Miguel.

Asistió a la ceremonia numerosa y caracterizada concurrencia, que renovó a los deudos del extinto el testimonio de su condolencia.

⊙⊙⊙

Festejando una fecha de familia, la señora Adriana Moreno de Alsina recibió ayer a sus amistades, lo que motivó una lucida reunión.

Estuvieron las señoras:

Catalina Moreno de Brinckmann, Amalia Alsina de Palacios, Margarita Gubienes de Alsina, Rosalina Moreno de Goñi, Matilde Correa Morales de Burmeister, María Rosa Moreno de Echeverry, Celia Pizarro de Cornell, Rosalina Rocha de Moreno, Sara Cutiellos de Alsina, Delia Zaballa de Moreno, Consuelo Moreno de Dupuy de Lome, Sara del Campo de Moreno, Arnolda Brickmann de Rollán, Adriana Alsina de Alsina, y las señoritas Ana María y Elena Alsina, Sara Moreno, María Julia de Bary, Ernestina Alsina, Elena Cornell, Delia Zaballa Moreno, Vicenta y Ernestina Alsina, Blanca Díaz Vila, etc.

⊙⊙⊙

En casa de la señora Celia Gowland de Chaves se celebrará mañana una fiesta infantil, en obsequio de su nieta, Celia Elena Grondona Chaves, con motivo de su cumpleaños.

Ha sido invitado un grupo de amiguitas de la obsequiada.

⊙⊙⊙

Una fiesta en Versalles.

Durante años y años los salones magníficos del palacio de Versalles, aquellos salones de las intrigas— llamadas por eso versallescas — amorosas y alguna vez políticas, aquellos ricos salones adornados con todo lujo, que habían presenciado tantas fiestas cortesanas, habían pasado a ser algo histórico. El palacio de Versalles fué transformado en museo, después de la guerra del 70.

La última fiesta palatina allí celebrada, fué la coronación de Guillermo I emperador de Alemania; después el palacio ha permanecido cerrado para los nobles, para los que aspiraban a adular a un rey en las fiestas que su imaginación creaba. Pero ese Versalles de tiempos pasados, el Versalles del siglo XVI ya no existe. Queda como recuerdo de aquella grandeza real, un palacio hermoso, unos jardines espléndidos, incomparables y en aquél, una cámara en la que el Rey Sol dió su último suspiro. Los franceses aman la tradición, quienes los recuerdos de tiempos pasados en que la historia de esta gran nación se vió honrada por la Justicia y por la Victoria: por eso conservan cuanto trae a la memoria el nombre del glorioso Luis XIV, o de Napoleón, los dos genios reales de la Francia de ayer.

Pero esas salas, hace años que no habían visto el esplendor de una fiesta real, verdadera cortesana; sólo miles y miles de personas que durante muchos años han desfilado por ellas para contemplar obras de arte.

Y esas fiestas que no se habían renovado desde Napoleón III, hoy que Francia está en guerra, hoy que sus hijos luchan en las trincheras, se han reproducido con nobles fines de auxilio a la Cruz Roja.

Versalles durante dos días, ha sido la encargada de recoger el producto de la bondad del corazón parisién. En esos salones hoy silenciosos, han sonado otra vez las alegres risotadas de las parejitas que con los trajes de la época imitaban una fiesta en la corte del Rey Sol. Volvió a reinar esplendoroso el lujo de los palatinos, sólo por una tarde. Y esa fiesta que antes se hacía para los personajes encumbrados, hoy se ha hecho para el pueblo, y así como antes sólo podía contemplar el desfile de las carrozas, a distancia del palacio, hoy ha podido asistir en pleno parque a las fiestas que, a diferencia de las pasadas, se han organizado, no para solaz y diversión de los de arriba, sino a beneficio de los de abajo, de los miserables, de los que se contorsionan por el dolor en un lecho que quizá será el de muerte.

París se ha divertido dos días por sus soldados, por las obras de guerra. Pero su diversión no ha sido pantagruélica, insaciable, sino que ha sido pura, noble y más que nada mesurada y desinteresada.

Esta fiesta popular ha consistido en la representación de una fiesta palatina en conciertos dados en el parque de Versalles por las guardias republicana y escocesa y en juego de aguas.

Y el domingo — día más a propósito, pues la campaña se llena de habitantes de la ciudad — como el sábado, el parque de Versalles ofrecía un espectáculo inolvidable. Miles de personas llenaban los paseos de los incomparables jardines de Versalles escuchando la música, viendo las evoluciones de un equipo de aviones — de exploración algunos, de combate otros — que eran aplaudidos frenéticamente, o esperando el bellísimo juego de aguas tan sabiamente combinado por los arquitectos de Luis XIV.

Y ese espectáculo no era gratuito: costaba dinero que el parisién daba gustoso, pues no es avaro, y menos que nunca cuando esas monedas que daba a cambio de una tarde de alegría, había de servir para aliviar la situación de los que sufren.

⊙⊙⊙

Se halla un poco mejor la señora Leonor Tezanos Pinto de Uriburu.

—Continúa muy delicado en Alta Gracia el señor Jorge Quintana Unzué.

—Enferma la señora Amalia Arrotea de Muñoz.

—Sigue mejorando, después de la operación que le fué practicada, el cura de San Nicolás, presbítero don Marcial Alvarez.

—Mejorad la señora Isabel Moreno de Alvear.

—Levemente enferma la señorita Elena Aguirre Lynch.

—Continúa enfermo el señor Emilio Castellanos.

⊙⊙⊙

De General Urquiza:

Lucida bajo todo concepto resultó la velada efectuada anoche en el teatro 9 de Julio, patrocinada por el subcomité de guerra italiano, a beneficio de las familias de las víctimas de la guerra.

Dados los fines de esta fiesta y lo atrayente del programa, en el que figuraban números de piano, canto, recitación e interesantes películas cinematográficas muy distinguida y numerosa fué la concurrencia que asistió a ella.

Estaban presentes las familias de: Basavilbaso, Velazco, De Rosa, Pidot, Pardo, Galíndez, Irigoyen, Martínez Campos Castellanos, Campos Vilaseca, Suti, Tamburrino, Montaña, Paso, Tibiletti, Mianessi, Kiermann, Ramospé, Massoco Sosa, Devies, Martínez, Aberastury, de la Serna, Orlandini, Mallea, Cúneo, Manrique, Mieli, Isola, Monteverde, Bayma, Heinz, Rossi, Avancens, Cajal, Villet, Mac Anaford, Sosa, Linares, Palma y muchas otras.

⊙⊙⊙

Se han ausentado:

Para Pringles el ingeniero don José Pérez Mendoza.

—Para Salta el doctor José Saravia.

—Para San Juan el doctor Martín Albarracín.

—Para Rosario el señor Estanislao Raver.

—Para el Uruguay el señor Guillermo Díaz de Vivar y familia.

⊙⊙⊙

Han llegado:

De Rosario de la Frontera la señora Encarnación López de Posse y su hija María Isabel.

—De Córdoba el ingeniero Jorge Moreno.

—De Bahía Blanca el señor Ramón López Lecube.

⊙⊙⊙

De La Plata:

Con motivo del cumpleaños de su hijita Graciela, celebróse ayer una interesante fiesta infantil en el domicilio de los esposos Ramírez-Ortiz de Rozas.

En el Cine Ideal llevóse a cabo anoche la sexta audición de las verificadas por el trío del conservatorio superior de música, formado por los eximios profesores señores Morpurgo, Vela y Caravelli.

Todos los números del programa fueron correctamente interpretados, mereciendo los entusiastas aplausos del numeroso público que llenaba la sala de dicho teatro.

—Celebrando un acontecimiento de familia, se llevará a cabo una reunión social en el domicilio del Dr. Gregorio Lecot (hijo), a la que han prometido asistir gran número de sus amistades.

—El 19 del corriente se verificará el enlace concertado entre la señorita Nelida Mañaz y el señor José H. Calderón.

—En la misma fecha será bendecida la unión de la señorita Elida Zulberti con el señor Vicente A. Cuchi.

Actuarán como padrinos en la ceremonia religiosa la señora Angela C. de Cuchi y el señor Victorio Michelli.

—En breve para la vecina república del Paraguay el Dr. Luis Reynal O'Connor.

—Se encuentra en ésta la señorita Raquel Saavedra.

—De la capital federal regresó la señora Carmen Fernández de Dimet.

—Para la metrópoli ausentóse la señorita Sara Villarino.

—Para el mismo punto la señorita Julia Manterola.

—Para Gobernador Obligado el señor Germán Achembach.

—Mejorado de sus dolencias el señor Arturo Lecot.

—Acentúase la mejoría de la salud de la señora Carmen Scot de Gómez.

—Enfermas las señoritas Delia y Angélica Alsina.

—Restablecida la señorita Lucía Coquet.

—Enferma la señorita Dora Isla.

—Sigue mejor la señora Rosa Ves Lozada de Gnecco.

—Mejorada la señorita Teresa Abella.

—Indispuesta la niñita Sarita Lizarralde.

⊙⊙⊙

De Rosario:

Una verdadera demostración de duelo social fué el sepelio del presbítero doctor José María Sánchez, cuya muerte ha sido lamentadísima en todo Rosario.

El acto se efectuó ayer de mañana, depositándose el cadáver en la cripta del templo de San José, que el extinto edificó y del cual fué cura párroco durante mucho tiempo.

Las señoras Margarita Mazza de Carlés, Mercedes V. de Vila, Fidela O. de Somoza, Laura Navarro de Paz y Angela G. de Cafferata, en representación de la Sociedad de Beneficencia, de las Damas de Caridad y de la Comisión del templo de San Cayetano, solicitaron y obtuvieron de la municipalidad el permiso necesario para el entierro en la iglesia.

El decreto del intendente es honrosísimo para la memoria del extinto, de cuya labor apostólica fecunda hace un resumen.

El P. Sánchez era un ilustrado sacerdote español, radicado en la Argentina desde 1874.

Por decreto del presidente Sarmiento y su ministro el doctor Juan C. Albarracín, fué nombrado catedrático del Colegio Nacional de Tucumán, desempeñando juntamente otros puestos de importancia.

En 1890, una penosa enfermedad lo obligó a desvincularse de aquella sociedad, que lo apreciaba con cariño y se radicó en el Rosario, continuando en el ejercicio de la cátedra del Colegio Nacional hasta 1886, en que por su enfermedad debió dejarla.

En esta ciudad fué él quien inició la construcción de la actual iglesia del Hospicio de Huérfanos, de la que la comisión pro templo ha querido que sea una vez más el director de la construcción.

En 1899, monseñor Boneo le nombró cura rector de la nueva parroquia que acaba de crear en esta ciudad, y comenzó la construcción de la actual iglesia de San José en 1896 inaugurándola el 28 de mayo de 1912.

Entre sus discípulos de Tucumán, figuran los doctores Alberto Soldati, Pedro Lacavera, Ernesto Padilla, Eliseo Cantón y José Frías. En esta ciudad, figuran los doctores Eduardo y Alejandro Carrasco, Oscar Meyer, Justino Solari, M. Sanguinetti, J. Pugnalín, N. Maceras, E. Casals, R. Biancofiori, L. Lucero, E. del Valle Iberlucea, F. Correa, J. Lagos y A. Chávarri.

—Hoy será bendecida la unión nupcial de la señorita Manuela Astiz con el señor Godofredo Neuman Cafferata.

—La Sociedad de Beneficencia ha aceptado 14 solicitudes para los premios a la virtud, resolviendo que la distribución se efectúe a principios del mes entrante, en la escuela Gobernador Freyre.

—Mañana se inaugurará en los salones del Banco de la Provincia la kermesse a beneficio de la escuela gratuita del barrio de la Refinería, fiesta que ha despertado gran interés.

Será una brillantísima reunión social.

—A la avanzada edad de 72 años ha dejado de existir ayer la señora Delfina Mata de Fernández, dama vastamente vinculada en el Rosario.

Era una dama virtuosa y muy considerada. Fué una de las fundadoras de la Congregación Hijas de María, de la parroquia de Nuestra Señora del Rosario, tocándole ejercer la presidencia de la misma en su primer período.

—Mañana se efectuará la demostración que los socios del Círculo de Obreros ofrecen al doctor Elías J. Luque, por su eficaz actuación en la presidencia del centro.

—El 2 del mes entrante partirá para Europa el doctor Alfonso Jannelli, a objeto de incorporarse a las filas del ejército italiano.

LA MODA

Traje de paseo

CRÓNICA RELIGIOSA

SAN BERNARDO

Mañana se celebrará la fiesta del patrono y titular en esta iglesia, Guruchaga 145.

Por la mañana a las 7.30, misa de comunión general. A las 10, solemne misa pontifical por el señor arzobispo doctor Mariano A. Espinosa. Panegírico del santo a cargo del doctor Ernesto Vallazza. Por la noche a las 8, rosario, novena y bendición con el Santísimo que impartirá monseñor doctor Miguel de Andrea.

Lunes 21. — Por la mañana a las 10, misa solemne en honor de Santa Rita. Oficiará el señor canónigo secretario general del arzobispado, monseñor Manuel Elzaurdia. El panegírico de la santa estará a cargo del doctor Antonio Rocca.

Por la noche a las 8, rosario, novena y bendición con el Santísimo.

Martes 22. — Por la mañana a las 10, misa solemne en honor de San Roque. Oficará el presbítero Ramón Torres, capellán de las Hermanas del Buen Pastor. El panegírico del santo estará a cargo del señor vicario general de la armada, monseñor doctor Agustín Piaggio.

Por la noche a las 8, rosario, novena y bendición con el Santísimo.

Miércoles 23. — Por la mañana, misa que celebrará el señor cura rector y a las 7 1|2, exposición del Santísimo.

Por la noche a las 8, rosario, acto de desagravios y bendición con Su Divina Majestad.

SANTO DOMINGO

En esta iglesia, basílica del Rosario, se hará mañana a las 10.30 a. m. la solemne bendición de una preciosa imagen de la Virgen de la Asunción, de la que serán madrinas las señoras Mercedes Zapiola de Ortiz Basualdo y Belén Zapiolá de Cobo; acto seguido habrá misa cantada con orquesta, ocupando la cátedra sagrada el fray Gonzalo Costa; después de la elevación la señorita Piaggio cantará varios trozos de música sagrada; concluída la función se distribuirán estampas conmemorativas.

La novena de la Virgen se reza a las 7.30 p. m.

SAN AGUSTIN

Comienza hoy la novena de San Agustín, con misa y cánticos en honor del santo.

El 25 comenzará la novena de Nuestra Señora del Consuelo que se rezará en la misa de 9 a. m. A las 4.30 de la tarde habrá exposición del Santísimo, estación menor, rosario con salve cantada, sermón, gozos y reserva.

El 28, solemnidad de San Agustín, habrá a las 9.30 a. m. misa pontifical por el señor arzobispo, panegírico del santo por el R. P. Agustín de los Reyes, carmelita.

El 3 de septiembre, fiesta principal de la archicofradía del Consuelo, se dirá a las 8 a. m. una misa de comunión general; a las 10, misa solemne con sermón, que predicará el presbítero Francisco Reverter, y bendición papal. A las 3.30 p. m., imposición de la santa correa a los nuevos cófrades, procesión de la Virgen, salve y bendición. Al final se besará la reliquia de San Agustín.

SAN FRANCISCO

Mañana a las 8.30 a. m. tendrá lugar la comunión de regla, con indulgencia plenaria y absolución general para los hermanos de la tercera orden de San Francisco.

La procesión del Corpus se hará por la tarde a las 5.15 p. m. con rezo de la corona franciscana, letanías, sermón por el R. P. Fr. Gabriel E. Cuello y bendición con el Santísimo.

ASOCIACION DE MARIA INMACULADA

La congregación de María Inmaculada y San Luis Gonzaga, establecida en la capilla de Santa Filomena, conmemora mañana el primer aniversario de su fundación, con una función religiosa estando el sermón a cargo del Pbro. Juan José Guevara.

Después de la función religiosa, en el salón de actos de la congregación, presentará al nuevo padre director Pbro. doctor Alberto Molas Terán el presbítero J. J. Guevara, fundador y primer director de la institución, quien por haber sido nombrado cura párroco de San Telmo ha tenido que dejar la direccón de la congregacón.

SAN IGNACIO

Los domingos y días de fiestas, misas a las 7, 8, 9, 10, 11 y 1|2 y 1. En la de 9, se lee la misa explicada.

En la de 10, se explica el Santo Evangelio por los tenientes curas de la parroquia.

Todos los domingos a la misa y explicación del catecismo para los niños.

Diariamente se reza el rosario a las 5 p. m.

Los miércoles a la misma hora se hace la devoción a la Santísima Virgen del Carmen y los Viernes la de la Preciosísima Sangre en sus respectivos altares.

Los jueves misa cantada de renovación del Santísimo Sacramento a las 8.30 a. m.

Los sábados después del rosario se canta la Salve.

Casi el 80% de las enfermedades se deben á

Nutrición Deficiente en el Organismo

y es inútil tratar de curarlas con drogas y patentes alcoholizados.

El remedio racional en las indisposiciones ó enfermedades leves ó arraigadas en que precisa tomar un tónico para reconstituir las fuerzas vitales ya sea en la sangre, en los pulmones ó en el sistema nervioso, es la

EMULSION DE SCOTT

que es en realidad un poderoso alimento concentrado en forma científicamente asimilable por el organismo.

Pruébela usted una temporada para convencerse

No acepte sino EMULSION de SCOTT.

349

ARTE Y TEATRO

"CLITEMNESTRA"

Don Ambrosio Carrión ha escrito esta tragedia ajustándose a las reglas del teatro antiguo, como lo demuestra la carencia de detalles superfluos en la continuidad de los tres actos; así destácase con todo su pavoroso relieve la figura de Clitemnestra, existiendo una estrecha relación entre todos los personajes, desde el atrida Agamemnón hasta el último comparsa. Esa unidad de acción hace más aguantable para el público moderno la pesadez del desarrollo escénico, donde los parlamentos, monólogos y tiradas ocupan un espacio un tanto excesivo para los gustos artísticos de hoy.

¡Cuán lejos de nosotros está esa forma escénica! En verdad, ya no nos conmueven los acentos desgarradores de Ifigenia al ser conducida al sacrificio, ni las imprecaciones de la reina en su perpetua agitación vengativa, ni las voces maldicentes de Electra.

Posible es que hayamos debido la subida a escena de esta obra fría y académica concebida, a la súbita enfermedad del señor Fernando Díaz de Mendoza. "Clitemnestra" no estaba incluída en el repertorio. Y los apremios del momento habrán inducido a la señora Guerrero a brindar al público elegante del abono esta variante a sus espectáculos habituales, sabiendo que, cualquier cosa que representara, sería aceptada en homenaje a sus prestigios y como una adhesión simpática a los esfuerzos que hiciese para proseguir de cualquier manera el ciclo de su temporada...

Sin embargo, asaz grande era el riesgo a correr por los elementos de la compañía en la representación de una tragedia tan abrumadora para sus medios individuales. Por más que en el Odeón el espectáculo venga a ser una manera distinguida de motivar entreactos de treinta a cuarenta minutos durante los cuales culmina la tertulia mundana del vestíbulo y de la sala, —principal objeto de la reunión—impónese hasta cierto punto que los momentos que el selecto auditorio concede a los actores para lucirse a su turno entrañen algún interés artístico o emocional. Y no es ciertamente la tragedia de don Ambrosio Carrión la obra más indicada para despertar ese interés, por cuanto resulta un juego harto convencional de hurañas pasiones domésticas llevadas a su extremo paroxismo mediante gritos, ademanes violentos y alaridos de furor histérico, cuyo resultado es una impresión dominante de fastidio y pesadumbre.

El rol de Clitemnestra no es tampoco el que más concurre a destacar los artísticos recursos de la protagonista, a quien le falta el suficiente caudal de voz y la necesaria riqueza de matices para darle toda su grandiosa realidad evocativa. La señora Guerrero abusa de las entonaciones genuinamente "españolas" en la expresión corriente de los sentimientos; abusa del latiguillo en el registro agudo máximo, con lo que resta fuerza y empuje a la imprecación y a la amenaza. Su llanto y sus estridentes carcajadas del comienzo y del final terminan con la idéntica intensidad con que se inician, y por esta falta habitual de graduación en su manera de exteriorizar el dolor es que no convence ni conmueve.

Don Mariano Díaz de Mendoza hizo un Agamemnón monótono y por demás apartado de las características del personaje. También hay que decir que las señoritas Hermosa (Ifigenia) y Guevara (Electra) no estuvieron a la altura de su cometido, pues su buena dicción no estuvo ayudada en ningún momento por su voz, demasiada escasa en volumen; la mímica de ambas se resintió de falta de amplitud, siendo demasiado pesada para sus gráciles hombros su respectiva atribución en el reparto.

La presentación escenográfica muy propia y lujosa, aunque el decorado del segundo acto resulte un tanto mezquino en sus proporciones; el doble pórtico de foro y el telón exterior de fondo no corresponden a la amplitud real que se les atribuye en las grandilocuentes palabras de Clitemnestra. Igual cosa puede decirse de la decoración de la sala del festín, en el acto final.

En suma, y ateniéndonos a la tendencia puramente artística que ha de entrañar, aparte de toda consideración de apremio por obra de las circunstancias, el espectáculo de anoche nos resulta una equivocación sensible, la que es probable no ha de repetirse.

R. M.

CONCIERTOS

Sociedad Argentina de Música de Cámara—

Tuvo lugar anoche en el salón "La Argentina" la audición dedicada por esta institución a la memoria de Max Reger y en la que fueron ejecutadas varias de sus obras instrumentales, así como buen número de lieders.

Max Reger adusa en ello un temperamento artístico marcadamente intenso en el que nótase las influencias de Wagner y de Schubert, sin que esto le reste un sello personal marcado.

La ejecución fué en un todo digna del notable músico a quien se honraba; el cuarteto, formado como se sabe por los señores Fontova, Pessina, Gambuzzi y Villaciara, evidenció ayer su grande unidad, así como relevantes cualidades de ejecución que fueron bien comprendidas del auditorio, quien las premió con largos aplausos. Los intérpretes del "lied" señorita Fellebrown y señor Pactoly dieron a las composiciones del género que les tocó interpretar un sello de corrección muy distinguida; el señor Constantino Gaito, ya ventajosamente conocido en los círculos artísticos por sus excelentes méritos de pianista coadyuvó con su gentil y prestigioso aporte al buenéxito de la "soirée".

INFORMACIONES

Odeón—

En 13.a función de abono se representará esta noche el drama en 3 actos, en prosa, de don Jacinto Benavente, titulado "La malquerida", con el siguiente reparto:

La Raimunda, señora Guerrero: La Acacia, señorita L. Guevara; La Juliana, señora Torres; Doña Isabel, señorita Cancio; Milagros, señorita R. Moragas; La Fidela, señorita Andrini; La Engracia, señora Salvadro; La Bernabea, señora Bofill; La Gaspara, señora Bueno; Esteban, señor Valenti; Norberto, señor Díaz de Mendoza y Guerrero F.: Faustino, señor Capilla; El tío Eusebio, Carsi; Bernabé, señor Justo; El Rubio, señor Díaz de Mendoza M. Mujeres, mozas y mozos.

Nacional—

"El caburé", "La fonda de la estación", "Titta Ruffo en Chascomús" y "Pial de volcao", forman el prospecto de esta noche.

Avenida—

La compañía Penella dará hoy tres secciones, en las que representará: "Si yo fuera rey", "Lysistrata" (reprise) y "P. B. T."

Moderno—

Esta noche inicia sus representaciones la compañía española de zarzuelas que dirige F. Gil Sáenz; dará tres secciones: en primera dará "El guitarrico", con el siguiente reparto:

Trinidad, señorita Panizzi; Moza 1.a, señora Fernández; Perico, señor Requemi; Tiburcio, señor Valdor; Matías, señor García; Alfredo, señor Sola; Rufo, señor Carrillo; Mozo 1.o, señor Llorente

En segunda "La patria chica" y en tercera "El barbero de Sevilla".

CINEMATOGRAFIA

"Cines"—

Se pone hoy a la venta el número 5 de la revista "Cines", cuyas páginas están dedicadas exclusivamente al film y cuanto se relacione con su vida. El ambiente cinematográfico, que día a día adquiere más importancia entre nosotros, tiene en esta revista su órgano más completo, y ello explica los éxitos que lleva ya conseguidos en su corta vida.

Con este número ha transformado "Cines" su formato, ampliándolo, y en él se refleja en todos sus aspectos la actualidad cinematográfica en la Argentina. Trae abundante material de lectura, notas y comentarios, algunos de los cuales llevan ilustraciones de Eguren.

UNA RECTIFICACION

Con motivo del anuncio de una próxima película filmada por los señores Martínez y Gunche y cuyo detalle apareció en estas columnas aludiendo al éxito obtenido por el film nacional "Nobleza Gaucha", el señor Humberto Cairo nos pide dejemos constancia de que él es el editor, autor y director exclusivo de esta película, la que fué la primera de manufactura argentina cinematográfica, inaugurada y realizada por la "Cairo Film", calle Lavalle 641.

Dicha empresa está realizando actualmente la película "El último tango", que nada tiene que ver con la anunciada por los señores arriba citados.

Conste.

COMISION NACIONAL DE BELLAS ARTES

VI salón anual

Mañana, a las 5 p. m., vence el plazo para el envío de las obras destinadas al próximo salón anual de bellas artes; a las 5.30 del mismo día se realizará el escrutinio de los votos para la elección de os miembros que deberán completar los jurados de pintura, escultura y arquitectura. Dicho escrutinio se llevará a cabo en una de las salas del Museo Nacional de Bellas Artes y a él podrán asistir las personas que hayan enviado obras al salón, presentando, para su reconocimiento, la tarjeta que la secretaría les ha otorgado conjuntamente con el recibo.

En la reunión de anoche la comisión ha aclarado una disposición del artículo 3 del reglamento del salón y que se refiere a exposiciones locales, habiéndose resuelto que como tales se considerarán las efectuadas en el país, por cuyo motivo las obras que hayan sido expuestas en algunas de ellas no podrán figurar en el salón.

En la misma sesión se resolvió por unanimidad proponer al ministerio de instrucción pública la designación del señor Rogelio Irurtia para la cátedra de escultura de la Academia Nacional de Bellas Artes, que se halla vacante por retiro del señor L. Correa Morales.

Se resolvió también designar con el nombre de Pedro Lagleyze un premio estímulo que se otorgará en el Salón Anual de Bellas Artes.

NOTAS POLICIALES

JUBILACION DE UN OFICIAL

Ha solicitado su jubilación el oficial inspector don Eugenio Pechman que actualmente revista en la guardia de seguridad de infantería.

Se trata de un meritorio empleado que gestiona un merecido descanso después de veinticinco años de continuos servicios prestados a la repartición.

PRINCIPIOS DE INCENDIO

Esta mañana en la sala de la casa Bartolomé Mitre 3790 domicilio de don Emilio J. Saporiti se originó un principio de incendio a causa de un corto circuito en las instalaciones eléctricas.

El fuego destruyó un piano cuyo valor aún no ha sido declarado por su dueño.

Concurrió la guardia del cuartel central de bomberos, pero sus servicios no fueron necesarios, pues el incendio había sido ya sofocado a baldes de agua por los mismos ocupantes de la casa.

—En el garage Bartolomé Mitre 1987 esta mañana a causa de haberse inflamado una cantidad de nafta comenzó a quemarse la carroserie de un automóvil.

El fuego fué sofocado en el acto por los empleados del garage.

EL CUENTO DEL BILLETE PREMIADO

Domingo Aliberti ha denunciado en la comisaría 9.a que anoche en la estación Once entabló relación con dos sujetos, los cuales le hicieron el cuento del billete de lotería premiado y le estafaron 40 pesos.

La policía procura descubrir a los estafadores.

REYERTAS Y LESIONES

En la casa Huergo 267, anoche a raíz de una disputa se tomaron en lucha los sujetos Julio Korino y Juan Vicente Rodríguez (a) Luna.

Durante la refriega el segundo de los nombrados con un cuchillo le causó una lesión leve en el rostro a su contrincante.

Un agente de policía intervino y detuvo al agresor.

La víctima fué curada por un facultativo de la asistencia pública.

—Anoche en la esquina de las calles Corrientes y 25 de Mayo después de un cambio de palabras se tomaron a golpes de puño Jorge Foth y Manuel Saavedra lesionándose recíprocamente en el rostro.

Los contrincantes han sido detenidos en la comisaría 1.a

ROBOS Y HURTOS

El jefe de la estación Casa Amarilla del ferrocarril Sud ha denunciado en la comisaría 24 que durante la noche pasada ladrones desconocidos violentaron la puerta de un vagón y robaron diversas mercaderías que valúa en 100 pesos.

—Antonio Queipo denunció en la comisaría 24 que anoche de una habitación de la casa Del Crucero 768 donde se domicilia, le han hurtado ropas de su uso por valor de 50 pesos.

La policía ha detenido a dos sujetos que se presume son los autores del delito.

ACCIDENTE A UN BEODO

Esta madrugada en la calle Reconquista entre Lavalle y Corrientes, en circunstancias que Antonio Pérez en completo estado de ebriedad era conducido a la comisaría 1.a por un vigilante pretendió escaparse y al correr fué a chocar contra un automóvil.

El beodo cayó al suelo y fué apretado por una de las ruedas del vehículo sufriendo contusiones de poca importancia, en las piernas.

Instrucción Pública

COLEGIO NACIONAL MARIANO MORENO

Extensión universitaria

El lunes próximo a las 8.30 de la noche se comenzará a dictar el curso de química industrial, especialmente dedicado a obreros industriales y empleados: este curso estará a cargo del profesor doctor Virgilio de Angelis y se continuará dictando los días lunes de 8.30 a 9.20 de la noche, y los viernes de 9.30 a 10.20 de la noche.

—En el curso de historia natural (anatomía, fisiología y botánica), a cargo del profesor doctor Francisco M. Patieu, existen varios asientos vacantes que pueden ser solicitados el lunes próximo a las 8.15 p. m.

—Los alumnos inscriptos en el curso de contabilidad, división B, deben presentarse el lunes próximo a las 9.15 de la noche, a fin de comenzar las clases.

—El miércoles a las 8 de la noche se abrirá la inscripción para un nuevo curso de aritmética; la inscripción es gratuita, como también el curso, y será clausurado el mismo día a las 10 p. m.

LIGA DE EDUCACION RACIONALISTA

Esta noche a las 9 don Jorge Guasch Leguizamón dará su cuarta conferencia del curso estética, disertando sobre Cervantes, en el local de la escuela Presidente Roca, calle Libertad 581.

COLEGIO NACIONAL DE BUENOS AIRES

Esta tarde, a las 5.30, tendrá lugar en el aula de proyecciones de este colegio calle Moreno 555, la segunda conferencia organizado por el Centro Estudiantes del Colegio Nacional de Buenos Aires.

UNIVERSITARIAS

FEDERACION UNIVERSITARIA

Se reunió anoche en sesión ordinaria la comisión de la Federación Universitaria.

Se discutió la solicitud de ingreso a esta federación presentada por los centros de Odontología, Farmacia y Arquitectura.

Después de un largo debate se resolvió no dar lugar a la solicitud presentada por dichos centros; se aceptó que la juventud estudiosa de cada facultad debe estar representada por un solo centro, defensor de los intereses de todos los estudiantes de la casa.

Como los estudiantes de Odontología y farmacia pertenecen a la facultad de Ciencias Médicas y los de Arquitectura a la de Ciencias Exactas, Físicas y Naturales, y éstas ya están representadas en la Federación por los centros de Estudiantes de Medicina e Ingeniería, respectivamente, comprendiendo, sin embargo, el derecho que asiste a los señores socios de los centros peticionantes en su calidad de estudiantes universitarios de tener sus representantes ante la Federación Universitaria, la comisión aconsejó a los presidentes de los centros solicitantes inicien sus gestiones ante los centros constituídos de sus respectivas facultades, a fin de combinar su fusión, en forma de poder lograr sus propósitos.

Se resolvió también autorizar a la junta directiva para que nombre una comisión de fiestas para festejar el Día de los Estudiantes el 21 del mes próximo venidero

AVIACION

VUELOS EN EL AERODROMO MILITAR

Grande actividad reinó en la mañana de hoy en la escuela militar de aviación: profesores y alumnos realizaron numerosos vuelos, estos últimos en calidad de acompañantes.

El capitán Zuloaga efectuó dos vuelos de 20 y 25 minutos de duración respectivamente a 650 metros de altura en los monoplanos Blériot 50 H. P. y 80 H. P., salidas a las que dió término con descensos a motor detenido.

El teniente 1.o Zanni, en calidad de instructor del nuevo curso de oficiales, llevó como pasajeros en salidas sucesivas a los tenientes Parravicini y Urich en el biplano Farman 50 H. P. El total de los vuelos llevados a cabo hoy por el piloto militar aludido alcanza a quince, todos ellos de carácter instructivos.

El subteniente de la reserva Pico, en en Blériot 50 H. P., efectuó un vuelo de 20 minutos a 600 metros por las vecindades del aeródromo. Finalmente el subteniente uruguayo Cristi voló por vez primera en el Blériot 80 H. P. para entrenarse debidamente a fin de pasar las pruebas indispensables para la obtención de su brevet superior militar.

COLECTIVIDADES EXTRANJERAS

COMITE PATRIOTICO BELGA

El Comité Patriótico Belga, ha instalado su secretaría, en la calle San Martín 233, donde serán recibidas todas las adhesiones en los días hábiles de 3 a 5 p. m.

Para poder ser inscripto como miembro adherente; es imprescindible ser de nacionalidad belga, o representar intereses belgas en la Argentina. La contribución mínica es de un peso por mes, para las firmas comerciales se ha fijado la mensualidad de $ 5.

El comité ha decidido imprimir un libro de direcciones de belgas residentes en Buenos Aires.

CRUZ ROJA FRANCESA

El señor Samatán, ingeniero de los ferrocarriles de Santa Fe, presidente de la comisión de fiestas del 14 de julio, de Santa Fe, ha remitido al señor ministro de Francia, la suma de pesos 5.084.05, producto de una subscripción.

Esta suma se repartirá en la siguiente forma:

Cruz Roja Francesa, $ 4.661.25.

Refugiados serbios y montenegrinos, $ 422.80.

Esta última suma se remitirá al señor ministro de Rusia.

CIRCULO ANDALUZ

Este círculo ha invitado a todos los andaluces residentes en Buenos Aires, a una asamblea que tendrá lugar hoy, a las 8.30 p. m., en su local social, Salta 148.

El motivo de esta asamblea es con el objeto de cambiar impresiones y elevar el centro de la colectividad andaluza al lugar que le corresponde.

INFORMACIÓN GENERAL

ASOCIACION CRISTIANA DE JOVENES

UNIVERSIDAD NOCTURNA

Curso de taquigrafía

El 22 del corriente se iniciará un curso gratuito de estenografía (sistema del señor Gabriel H. Larralde), que estará a cargo del señor J. Waisman.

Todos los que deseen inscribirse, deberán hacerlo hasta hoy.

El curso durará tres meses, dictándose los días martes y jueves, de 9.30 a 10.15, p. m. La cuota de inscripción para el curso completo es de un peso moneda nacional.

Inscribirán en el local de la sociedad, Paseo Colón 161.

CONFERENCIA

Mañana, a las 4.30 p. m., en el local de la Asociación Cristiana de Jóvenes, Paseo Colón 161, el señor J. E. Gattinoni dará una conferencia, tratando el siguiente tema: ¿Qué haría Jesus?

SOCIEDAD ARGENTINA DE HIGIENE, MICROBIOLOGIA Y PATOLOGIA.

Bajo la presidencia del doctor Luis Merzbacher, esta sociedad celebrará el 21 del corriente una sesión científica en su local, Lavalle 638.

Se tratará la siguiente orden del día:

1.° Asuntos entrados; 2.° Prof. Silvio E. Parodi: Algunas observaciones sobre la evolución de la babesia en el organismo del Boophilus microplus; 3.° Doctores Aquiles Gareiso, Luis Merzbacher, Nicolás Roveda y Otto Wernicke: La idiocia amaurótica de Fay-Sachs (Con demostraciones): doctor Merzbacher, Introdución; doctor Merzbacher, Introdución; doctores Gareiso y Wernicke, Parte clínica; doctor Roveda, Anatomía patológica; 4.° doctor Pedro Rojas: El manojo de His. (Con demostraciones); 5.° doctor Luis Cassinelli: Tipo antropométrico del escolar argentino.

CLUB BELGRANO DE AJEDREZ

Con gran entusiasmo prosigue desarrollándose en el local de esta nueva institución el campeonato interno de ajedrez que disputan numerosos asociados.

Por las alternativas del campeonato y el encarnizamiento conque se lucha por conquistar los primeros puestos, la expectativa es cada vez mayor y se hace más difícil el pronóstico respecto al vencedor

KALISAY: Aperitivo vino quinado. Pídase en todas partes - - -

PROVINCIAS

BUENOS AIRES

La municipalidad de Saladillo

SALADILLO, agosto 19. — Para hoy están citados los municipales electos recientemente, con el objeto de constituir la municipalidad y elegir las autoridades de los departamentos deliberativo y ejecutivo. El vecindario espera con entusiasmo ese acto público, que dejará restablecido el gobierno propio comunal.

SANTA FE

Un edificio fiscal en estado de repararlo — El Consejo de Educación de la provincia debiera tomarse esta tarea — Necesidad de organizar la banda de música — Las operaciones del Banco de la Nación — Estado de las faenas agrícolas — Otras informaciones.

SAN URBANO, agosto 19. — No es esta la primera vez que ese diario registra en esta sección informaciones que se relacionan con el abandono en que se mantiene un edificio de propiedad fiscal, que fué albergue de nuestra escuela graduada, sin que hasta el presente se conozca una resolución al respecto, de parte de los poderes públicos.

El Consejo de Educación de la provincia debería interesarse por el mejoramiento de esa propiedad, ya que fué construída con fondos de esa administración y creemos que con un par de mil pesos quedaría lista otra vez para el servicio, ocupando la escuela un lugar adecuado y no como el edificio que se viene alquilando por una suma de pesos, que no responde a las exigencias escolares. En ese sentido debería también intervenir la comisión de fomento, respondiendo así dignamente a los deseos de este laborioso vecindario.

—Se insinúa también la necesidad de organizar nuevamente la banda de música y esta tarea bien podría tomarse el señor Santiago Zamboni, jefe político del departamento por la estimación que goza entre estos vecinos, quienes no le negarían su cooperación en ese sentido y en poco tiempo nuestra plazoleta que se ofrece sin atractivo alguno en el día destinado al descanso, se tornaría en sitio animado de reunión de nuestras damas y caballeros.

—Hace poco tiempo que esta localidad cuenta con una sucursal del Banco de la Nación, a cuyo frente se encuentra el viejo y meritorio empleado señor Juan P. Cinto y sus operaciones van en aumento día tras día, por lo que es dado esperar un inmediato ascenso en la categoría de la institución que aportaría mayor capital en beneficio del comercio, de las variadas industrias, etc., de la región que favorece.

Convendría que el señor gerente haga una visita a los pueblos cercanos, poniéndose al habla con los comerciantes para multiplicar sus operaciones bancarias y estimaciones de que se hace acreedor por su cultura.

—En la región norte y sur del departamento, se ha dado comienzo a la siembra del maíz y trigo.

—La colectividad italiana piensa celebrar definitivamente su gran efeméride de patria del 20 de setiembre.

—Por asuntos particulares se ausenta hoy a Santa Fe el educador señor Luciano Montiel.

—Reina tiempo fresco y un tanto ventoso.

CORDOBA

Elecciones provinciales — La demostración al doctor Martínez — Estreno teatral.

CORDOBA, agosto 19. — El ejecutivo convoca a elecciones por los departamentos Río Primero y Tercero Arriba, para elegir un senador provincial, el da 10 de septiembre.

—Elocuentísima manifestación de simpatía y de aplauso resultó el banquete servido anoche en el Plaza Hotel, en obsequio del doctor Gregorio Martínez, festejando su brillante actuación científica en el Brasil. El Plaza Hotel habilitó para el banquete el amplio local del Cine Plaza. Al descorcharse el champán ofreció la demostración el doctor Félix Garzón Maceda, con un hermoso discurso, brindando por quien tan alto fijó su personal prestigio y el de esta doctoral ciudad. Brindó también por la Universidad de Córdoba, por la patria Argentina, por el Brasil y por sus sabios. Vivamente emocionado contestó el doctor Martínez pronunciando una notable pieza oratoria. Sus bellísimos párrafos fueron interrumpidos por prolongados aplausos. Extendióse en forma brillante en consideraciones de hondo afecto hacia los hombres de ciencia del Brasil, recordando a Homen Torres, Francisco Castro y Osvaldo Cruz. Habló también el literato Juan José Vélez. Ha sido un homenaje digno de quien lo ha provocado.

—Hoy se estrena el juguete cómico "El castigo de una infiel", original del periodista joven Luis E. Cappelini, quien cultiva con noble entusiasmo las letras en las horas que le dejan libres sus tareas de la facultad de medicina.

CORRIENTES

Desautorización con motivo de una pretendida renuncia. — Viajeros

CORRIENTES, agosto 19. — Para desautorizar una intriga política que ha cundido en algunos corrillos, el doctor Carlos Benítez manifiesta:

"Que no es exacto que haya celebrado conferencia política con el vice gobernador, doctor Breard, según se informa en un diario de ésa, para ponerse de acuerdo en la provisión de puestos judiciales pues como soldado del partido Radical no puedo avenirme ni su representación ni su pensamiento para comprometer actitudes que son del resorte de su más alta autoridad partidaria".

Habiendo cundido hasta en los diarios la noticia de la renuncia del presidente del consejo de educación, lo entrevisté y me ha autorizado a informar ser inexacta la versión, pues no ha renunciado, y seguirá prestando sus servicios hasta la terminación de su período; me ha afirmado, además, que la versión era posiblemente obra de personas a quienes ha lastimado en sus intereses particulares, en el cumplimiento elevado de su carga. Critícase, sin embargo, atinadamente, que ya que el consejo carece de recursos para que los inspectores puedan realizar sus jiras, por qué no se los suprime temporariamente, pues que no pueden llenar su misión, en vez de suprimir, como se ha hecho, algunas escuelas con perjuicio general más sensible.

—Encuéntrase en ésta el coronel Blanco, quien manifiéstase satisfecho de sus gestiones políticas en esa capital.

SALTA

La separación de un empleado — Acto censurable.

SALTA, agosto 19 — El pueblo de Salta ha sido sorprendido en forma desagradable con la separación del servicio, sin un sumario preventivo, del jefe de estación señor Eugenio Ramos (hijo); hombre éste que ha sabido captarse el cariño y simpatías en todo el pueblo y su comercio.

Modesto y culto, al mismo tiempo que activo y recto, cumplidor estricto de sus deberes, no era extraño ni ajeno en todas partes, hasta ayudando en sus tareas cuando el caso lo requería, al peón cambista, compartiendo sus mismos peligros, pasar de esa ruda tarea a tratar con sus modales sencillos pero dignos, a las personas que por razones del servicio lo necesitaban.

Hombre que en los momentos de luchas políticas ha permanecido alejado sin presionar su personal en favor de uno u otro, sabiendo granjearse las simpatías de sus hombres, no es posible permitir que se tronche su carrera con catorce años de buenos servicios, sólo por intrigas, sin levantarle un sumario, condenándolo como al peor sin dejarlo defenderse.

El pueblo y comercio de Salta en distinción, protesta enérgicamente de este atropello a la justicia y no parará hasta que sea repuesto de nuevo con las debidas satisfacciones. Es indispensable un empleado sumariante imparcial.

DE FAMA MUNDIAL
Usado por todas las casas reales y la aristocracia
"TE TWINING"

EL TE DE LOS REYES
Establecido en 1710
Pidan a su almacenero o de los repartidores:
A. PHILIP & Cª
456, CALLAO 456
U. T. 3881. Avda.

A nuestros suscriptores de SAN LUIS

PEDIMOS SE ABSTENGAN DE ABONAR SUMA ALGUNA A NUESTRO EX AGENTE EN ESA LOCALIDAD DON HILDEBRANDO SOSA, POR NO HABER ESTE RENDIDO CUENTA DE LAS SUMAS PERCIBIDAS HASTA LA FECHA.

LOS PAGOS DEBERAN HACERSE DIRECTAMENTE A ESTA ADMINISTRACION.

Agosto 18 de 1916.

LA ADMINISTRACION.

PASATIEMPOS

AJEDREZ

CLUB ARGENTINO DE AJEDREZ

Campeonato de 1916

Continúa disputándose con mucho interés este torneo de primera categoría; la situación actual de los jugadores es la siguiente:

1.° Señor B. H. Villegas, 6 1|2 puntos.
2.° Señor Carlos M. Portela, 5 puntos.
3.° Señor Julio A. Lynch, 4 1|2 puntos.
4.° Seqor R. Illa, 4 1|2 puntos.
5.° Señor R. Gerondo, 4 1|2 puntos.
6.° Señor V. F. Coria, 4 puntos.
7.° Señor Arnoldo Ellerman, 3 puntos.
8.° Señor Enrique G. Ruiz, 3 puntos.
9.° Señor Eugenio Zamudio, 3 puntos.
10.° Señor Lizardo Molina, 2 puntos.

Se ha resuelto que entretanto no terminen las partidas que corresponden al primer turno, no se inicien las del segundo.

TORNEO DE SEGUNDA CATEGORIA

En este torneo, que se disputa en el Club Argentino de Ajedrez, los jugadores que tienen hasta la fecha mayores probabilidades de triunfo son los señores Luis C. Arthe y Francisco Balbín.

IMPORTANTE Los más eminentes sabios europeos durante la triste experiencia de la guerra actual han proclamado que los mejores desinfectantes son los HIPOCLORITOS. — El
ANTIBACTER
preparado ya antes de iniciarse la guerra, por el INSTITUTO BIOLOGICO ARGENTINO es una solución neutra de hipocloritos de sodio y de magnesia.
El hecho de que lo hayan adoptado todos los cirujanos y médicos del país, como también los principales Hospitales de la República, demuestra claramente su eficacia. El ANTIBACTER no es venenoso y se puede simplemente beberlo y hasta inyectarlo en las venas sin peligro ninguno.
Mata los microbios y al mismo tiempo estimula los procesos de reparación de los tejidos, cosa que ningún otro desinfectante ha logrado hacer hasta la fecha.
Se vende en todas las buenas farmacias. — Pídan prospectos gratis al
Instituto Biológico Argentino
BUENOS AIRES — AVENIDA DE MAYO 1288

PAGINA DE CABALLOS

COMPAÑIA HAMBURGO SUD-AMERICANA

A. M. Delfino y Hermano - Sarmiento 442

LINEA BUENOS AIRES - MONTEVIDEO

Vapor "Cabo Santa María"

Salidas de Buenos Aires	Salidas de Montevideo
LUNES	DOMINGOS
JUEVES	MARTES
SABADOS	VIERNES

A LAS 10 DE LA NOCHE

Nueva Gran Rebaja de Precios

DESDE HOY 19

1ra. CLASE	3ra. CLASE
Ida $ m. legal 5.-	Ida $ m. legal 1.50
Ida y Vuelta " 10.-	Ida y Vuelta " 3.-

Tarifa de cargas: $ m/n. 3 por tonelada o metros cúbicos

Pan Pan — No placé con 62 kilos de Campanazo 58 en 1'36" 3/5 y luego último con 59 de Full Hand 46, *Tata Dios* 50, *Perjura* 42 en 1'38" 2/5. Con el peón hizo una partida de 700 metros.

Siete y Medio — Con 55 kilos fué cuarto de *Trésor* 50 en 1'50" 4/5 y luego segundo con 56 de Wotan 53 en 1'49" 3/5. Con el aprendiz García hizo un buen apronto de 700 metros.

Fachinal — Ganó con 43 kilos siendo segundo Estribor 50 en 1'43" y luego con 46 tercero de Nitrato 42 en 1'44" 1/2. E. García fué el encargado de trabajarlo. Su presencia es dudosa.

Diamant — Con 54 kilos fué cuarto de Retiro 42 en 2'26" y luego primero con 48 en 2'16" 4/5. Trabaja a la tarde. Tiene buena carrera.

Old Man había obtenido cuatro victorias de Fachinal 48 en 1'43" y luego segundo con 50 de Nitrato 42 en 1'44" 1/2. El hijo de Lord Melton anda mucho. Hoy venció a Ocurrencia en un cotejo.

Beethaven — Fué no placé con 49 kilos de Estribor 48 en 2'16" 4/5 y luego tercero con 54 de Bolín 57 en 1'44" 1/2. Dirigido por Fenucci se desempeñó regular en la partida.

Piña — Con 56 kilos fué no placé de Charlotte 42 en 1'35" y luego segunda con 55 de *Porteña* 54 en 1'26". M. Acosta la trabajó conduciéndose admirablemente.

Matutías — Con 44 kilos fué tercero de Fachinero 52 en 1'5" 2/5 y luego tercero con 47 de H. P. 45 en 1'38" 1/2. Se trabajó en 700 metros conduciéndose regular.

OCTAVA CARRERA

Retiro — Disputó el clásico Pueyrredón entrando segundo de Dijital (corrieron solos) en 4'17" 3/5 los 4.000 metros y luego con 57 kilos fué cuarto de Aluvión 48 en 2'57" 4/5. Anteriormente a estas performances el hijo de Old Man había obtenido cuatro victorias consecutivas. El aprendiz Coronel lo aprontó en 1.000 metros. Va un poco pesado.

Aluvión — Ganó con 48 kilos siendo segundo Prólogo 55 y tercero Moderato 40 en 2'57" 4/5 y luego con 55 kilos fué no placé de Cracker 53 en 3'41" 4/5. T. N. Fernández la pasó suave en 700 metros. Corrió muy mal.

Retrechero — Con 43 kilos fué no placé de Estribor 44 en 2'4" 3/5 y luego cuarto con 50 de Cracker 53 en 2'41" 4/5. El aprendiz Denna lo trabajó.

Palanta — Con 57 kilos fué no placé de Estribor 49 en 2'16" 4/5 y luego tercera con 47 de Cracker 53 en 2'41" 4/5. Se trabajó a la par de Embeleco. Anda regular.

Gringuito — No placé con 51 kilos de Aluvión 50 en 2'37" y luego cuarto con 48 de Moderato 40 en 3'10" 3/5. A la tarde.

Beleno — Con 51 kilos fué cuarto de Majestad 49 en 2'39" 1/5 y luego no placé con 50 de Moderato 40 en 3'10" 3/5. No corre.

Tejuela — Con 55 kilos fué no placé de Majestad 49 en 2'39" 1/5 y luego no placé con 56 de Gringuito 55 en 3'16" 2/5. Fué trabajada a la tarde.

San Luis — Fué no placé con 43 kilos de Aluvión 48 en 2'57" 4/5 y luego tercero con 46 de Moderato 40 en 3'10" 3/5. Dirigido por Adolfo Quinteros cubrió la partida con el resultado de práctica.

Moderato — Ganó con 40 kilos entrando segundo Majestad 44 y tercero San Luis 46 en 3'10" 3/5 y luego con 42 kilos fué segundo de Cracker 53 en 2'41" 4/5. Trabaja a la tarde.

S. V. P. - TARIJA

Cumplirán mañana su compromiso estos dos productos del stud Alvear, anotados entre los perdedores, y ambos tendrán que medirse con rivales de clase como Saint Emilion y Fripona a los cuales difícilmente lograrán batir.

S. V. P. y **Tarija** realizaron separadamente dos buenas partidas dirigidos por el jockey oficial de la caballeriza.

Aunque la victoria la vemos muy problemática creemos que se conducirán bien, y puede asegurarse, sin peligro de errar, que en los puestos de placé se encontrarán los dos...

MERCENARIO

El hijo de Diamond Jubilée tiene en la reunión de mañana una carrera sumamente favorable y consideramos casi imposible que pueda caer vencido.

Hoy fué trabajado sobre 700 metros desempeñándose en forma completamente satisfactoria.

El entraineur Eduardo Elnen tiene con Mercenario y Moderato un doblete completamente probable.

¿TEJUELA O MODERATO?

En el handicap de fondo se encuentran a escasa diferencia de kilos Tejuela y Moderato y en una escala que sus demás competidores difícilmente conseguirán vencerlos.

Tejuela ha sido anotada después de haberle dado un buen reposo y en sus ensayos para ser anotada se ha desempeñado admirablemente.

En cuanto a Moderato que para muchos es su más serio enemigo no hay por que recomendarlo después de sus recientes carreras.

El hijo de Tonic tiene un estado a toda prueba y cada día corre más.

SAINT EMILION

1'39" la milla

Había permanecido olvidado una larga temporada, no sabemos si porque su entraineur — que es tan pícaro! — lo desfiguró y nuestros sabuesos no lo sorprendieron o porque una fuerza mayor lo obligó a permanecer escondido en su box...

Lo cierto es que aquella furia con que se habían iniciado los primeros comentarios sobre el hermano de Cambertín fuerónse apaciguando y no se habló más del presunto crack... en tanto que Cardoso encantado con ese sosiego seguía preparando con igual entusiasmo la fija que por fin mañana se hará realidad!...

¡Saint Emilión debuta!... Se echarán las campanas a vuelo, el pueblo ovacionará al fenómeno, la clásica chaquetilla se cubrirá de gloria, y el entraineur y jockey de la afamada ecurie experimentará la mayor satisfacción de su vida, superior a aquellas que recibiera cuando Lauro de los Santos era su protector y se esmeraba preparándole fijas...

¡Saint Emilión debuta!... Llega a la prueba con una corrida de 1'39" en la milla, sus rivales inferiores, sin duda, no podrán oponerle resistencia y un nuevo producto del stud Don Gonzalo abandonará la categoría de perdedores para seguir luego la suerte de sus compañeros... Es todo un acontecimiento!...

Saint Emilión será nuestro favorito.

OCURRENCIA

¿Correrá... no correrá?

Nuestro repórter de pistas que alguna vez oyó hablar de margaritas, sabe también que no hay como deshojarlas para descubrir todos los misterios porque en el último pétalo está siempre la verdad...

Y nos aconsejó que deshojáramos una margarita para acertar si Ocurrencia cumpliría mañana su compromiso en el clásico Invierno...

Nada se ha resuelto todavía, recién esta tarde se reunirá el consejo superior, y decidirá si la yegua puede correr para obtener una buena figuración pues de lo contrario mejor estará en el box continuando la "Telache"...

Hoy la vimos trabajar, pasó 1000 metros a la par de Grey Eyes en 59" 3/5, pero el hijo de Lord Melton la venció al final...

Casela nos explicó porqué el ejercicio no fué mejor... "la arena, sabe?... se enterraba..."

¿Correrá... no correrá?...

Pero casi nos atrevemos a asegurar que tampoco en esta ocasión defraudará a la hija de Val d'Or luchar para la reivindicación de sus prestigios.

DEL ENTRAINEUR JAEN

Como ejercicios dignos de mención de todos los que realizaron los pupilos de este profesional, vemos los de Velazquez, Siete y Medio y Fachinal, que en partidas aisladas se desempeñaron discretamente.

Arcuri pilotó al hijo de Bronce en 700 metros; el aprendiz García fué el jockey de Siete y Medio en otro ejercicio igual, y este mismo profesional dirigió a Fachinal en un ejercicio sobre la misma distancia, todos finalizando bien y marcando tiempos buenos.

De los tres mañana saldrá a las pistas solamente el crack del stud Bruno a vengar anteriores derrotas y a lucir una vez más sentadas sus grandes calidades.

LA NATTA

Será la favorita del premio Invierno no porque la hija de Pomona ademas de los grandes títulos conquistados la temporada anterior demostró en esta hallarse en buenas condiciones haciendo su reentrée con el mayor de los éxitos.

El jockey Englander la tandeó en mil metros a la par de Majestad que dirigía Cichetti. Le tomamos 1'7".

Difícilmente podrán batir mañana a la yegua de nuestras mayores simpatías... es muy superior a todas sus rivales, y el stud Los Rosales no ha interrumpido su buena racha...

MARKEN

Al hijo de Polar Star y Haya hoy se le ha dado corrida en una milla con la monta de Torterolo y aparecerá en Grucián, desempeñándose como para hacer su debut con éxito.

KILINGA

La hija de Rosales tiene la primera carrera de mañana a su disposición.

Perfidia su principal contrario le dispensará cinco kilos, ventaja muy apreciable y que sólo por importancia del aprendiz García podría no ser lo suficiente como para imponerse a voluntad.

EMBELECO

41" 3/5 los 700 metros

El hijo de Val d'Or a pesar de tener un contrario de la talla de Saint Emilion, tenemos entendido que ha de producir una buena carrera.

En su apronte de hoy con la monta de Torterolo dominó fácilmente a su compañera Palanta marcando 41" 3/5.

LOS COMPETIDORES DE MAÑANA

SUS PERFORMANCES

Apuntes e informaciones generales

Como hemos hecho costumbre en esta sección, ingresan todos aquellos que tratan una vuelta interesante en una de las últimas carreras. Los que figuran en primera fila serán los que en principio tendrán más chances de ganar, pero no por ello dejarán de ser tenidos en cuenta los demás concurrentes del programa que pasamos a detallar.

PRIMERA CARRERA

Partida — En una de las últimas presentaciones la hija de Gouverneur no obtenía sino tantos números de punta. Ganó con 58 kilos entrando segunda con 51 kilos ganó entrando segunda Wild Rose 54 en 1'42" 3/5 y finalmente con 54 kilos ganó entrando segunda Fripona 50 en 1'42" 2/5. Con Fenucci hizo la partida conduciéndose bien.

Cipriano — Debutante. Tiene una corrida de 1'40" 1/5 en el prado Arredondo en el Uruguay. Veremos de lo que es capaz.

Nadine — Debutante. Tiene una corrida de la primera vez. Hay que esperar en la partida. Puede pasar.

Pupona — Debutante. La hija de Greenan tiene una corrida de 1'42" 2/5. Con Fenucci hizo la partida conduciéndose bien.

Cicalero — Debutante. Es del sensacional Sirena VI al que le ganó con 58 kilos en Palermo en 1'40" 1/5. Mucho nos tememos que esta última carrera no nos convenza.

TERCERA CARRERA

Darefal — Fué tercero en la carrera ganada por Chapaco segundo Parigot en 1'27" 2/5 los 1.300 metros y luego segundo de Macisto en 1'39" 1/5. Con C. Fenucci cubrió la partida conduciéndose bien.

Atila — Es debutante. El hijo de Diamond. Fué trabajado en Belgrano por M. Lema a la par de Riparia marcando 42".

Factótum — Fué no placé de Rosedal en 1'25" 3/5 y luego no placé de Castelnau en 1'39". Dirigido por la corrida de la carrera. Con el aprendiz García hizo un buen apronte de 700 metros.

Nougat — Fué cuarto de Mangoré en 1'33" y luego cuarto de Castelnau en 1'32" 2/5. R. Rodríguez la trabajó en la partida. Siempre está en carrera.

Embeleco — Debutó entrando tercero de Beware segundo Art Nouveau en 1'13" los 1.500 metros. Anda muy bien. Al hijo de Val d'Or lo trabajó Torterolo a la par de Palanta marcando 41" 2/5, y ganándola bien.

Tanguero — Fué no placé de Chapaco en 1'27" 2/5 y luego no placé de Dublín en 1'28". Su presencia es dudosa.

S. V. P. — No placé de Pinch en 1'40" 1/5 y luego cuarto de Cara Dura en 1'35" 3/5. Con Arcuri hizo 800 metros con tren de carrera. Va algo poco.

Saint Emilion — Es debutante y tiene una corrida como para no perder.

Chuchin — Fué no placé de Pinch en 1'40" 1/5 y luego fué tercero de Golden Rod segundo Nougat en 1'39". Al hijo de Sargento lo trabajó Torterolo del lado opuesto desempeñándose bien, pero es una carrera difícil.

Milciades — Fué no placé de Castelnau en 1'38" 2/5 y luego cuarto de *Macisto* en 1'39" 1/5. El aprendiz Barrozo lo ensayó en la partida.

Vendaval — Corrió una vez siendo no placé de Cara Dura en 1'35" 3/5. No hay noticias de él. ¿Se preparará algo?

Bardo — Es debutante. Tiene algunos trabajos buenos.

Parigot — Fué segundo de Chapaco en 1'27" 2/5 y luego fué tercero en la carrera que ganó Rubín segundo Flador en 1'25". Se nos informa que no cumplirá su compromiso.

Serpol — Fué cuarto de Golden Rod en 1'39" y luego no placé de *Macisto* en 1'39" 1/5. Con P. Palacios hizo la partida sin novedad.

Latchroso — No placé de Esparta en 1'26" 1/5 y luego no placé de Golden Rod en 1'39". T. N. Fernández lo pasó en 700 metros sin novedad.

CUARTA CARRERA

Per Ridere — Ganó con 54 kilos entrando segundo Krondorf 47 en 1'37" 3/5 y luego fué cuarto con 54 de H. P. 53 en 2'6" 4/5. Con Englander hizo la partida.

Sun Yat Sen — Con 52 kilos fué cuarto de H. P. 48 en 1'25" 3/5 y luego no placé con 52 de Cero 40 en 1'26" 1/5. Anda regular. Con 54 kilos entrando segundo Cornelio 52 en 1'31" 4/5 luego con 57 kilos no placé de Camilo 47 en 1'40" 1/5. La trabajó un peón. Va mucho.

Sirena VI — Fué segundo con 48 kilos a Pochola 46 en 1'42" 3/5 los 1.500 metros, luego segundo con 48 de H. P. 53 en 1'38" 1/5. Trabajó a la tarde.

Cara Dura — Con 50 kilos fué segundo de Cremallera 50 en 1'35" 3/5. Luego tercero con 50 de H. P. 53 en 2'6" 4/5. Con el peón trabajó muy bien en Belgrano.

Constitú — Gañó con 54 kilos en 1'42" 3/5 entrando segundo Pinch con 54 y tercero Estaciera con 51 y luego con 49 kilos fué segundo de H. P. 53 en 2'8" 4/5. No cumplirá su compromiso.

Bach — Fué no placé con 47 kilos de Cefe 50 en 1'44" 4/5 y luego con 51 fué segundo de Corcunda 51 en 1'41" 3/5. En Belgrano hizo un buen apronte de 700 metros a la par de Polonia en 1'0" 3/5.

El Paraiso — No placé con 52 kilos de Given Or 54 en 1'43" y luego no placé con 49 de Alfonso 50 en 1'41". A. Donna lo trabaja a la par de Saturdia. Toma los 1.000 metros en 1'5" 1/5.

Tin Tin — Fué cuarto con 57 kilos de Carreras 57 en 1'43" 3/5 y luego no placé con 54 de Cordino 51 en 1'41" 3/5. L. Rosa lo trabajó. Vale poco.

Buril — No placé con 45 kilos de Cefe 50 en 1'44" 4/5 y luego con 41 segundo de Banderaló 51 en 2'17" 4/5. Su presencia es dudosa.

Aspirante — Con 58 kilos fué no placé de Given Or 56 en 1'43" 1/5 y luego no placé con 59 de Kilinga 54 en 1'40" 1/5. A. Quinteros lo ensayó en 700 metros. Vale poco.

Mozart — Fué no placé con 45 kilos de Corchito 54 en 1'44" 3/5. No corre.

Alumbrado — No placé con 58 kilos de Bosch 53 en 1'38" y luego no placé con 54 de Wild Rose 58 en 1'39" 2/5. Trabajó en la partida sin novedad.

CLASICO INVIERNO

Mustafá — Con 57 kilos fué segundo de Wotan 50 en 2'5" 1/5 y luego con 53 ganó entrando segundo Cracker 44 en 1'49". Lo trabajan a la tarde.

La Natita — Reapareció con 56 kilos en el clásico Congreso haciendo puesta con Melik 57 en 1'38" la milla. Con Englander bajo 1.000 metros a la par de Majestad pesando a voluntad en 1'4".

Prólogo — Ganó con 56 kilos entrando segundo Banderaló 55 en 2'18" y luego con 55 fué cuarto de Banderaló 51 en 2'17" 4/5. No cumplirá su compromiso.

Mont Parnasse — Corrió una vez y entró último con 60 kilos en el clásico Congreso que hicieron puesta Melik 57 con La Natita 56 en 1'38". No creemos en él.

Trésor — Ganó con 50 kilos entrando segundo Frimon 55 en 1'50" 4/5 y luego fué último con 54 kilos de Wotan 53 segundo Siete y Medio 56 en 1'49" 3/5. No corre.

Bolín — Ganó con 57 kilos entrando segundo Vicente López 48 en 1'44" 1/2 y luego con 57 fué tercero de Banderaló 51, segundo Buril 41 en 2'17" 4/5. No corre.

Ocurrencia — Corrió sola en el clásico Supacha, y luego fué última con 54 kilos de Picacero 56 segundo Dijital 58 en el clásico Libertad en 2'36". Su presencia es dudosa. Aprontó a la par de Grey Eyes marcando 58" 3/5 los 1.000 metros.

War Cry — Con 57 kilos fué tercero en el clásico Necochea ganado por Dándalo 57, segundo Madarkblar 54 en 1'40" y luego fué quinto de Madarkblar en la Polla de Potrillos en 1'37" 4/5. Es un gran ligero. Con F. Arcuri hizo 400 metros en 40" 4/5.

SEXTA CARRERA

Prieto — Con 51 kilos fué no placé de Gringuilla 46 en 1'38" 1/5 y luego con 57 no placé de Humbertito 52 en 1'30" 3/5. G. Arévalo hizo la partida conduciéndose bien. Puede ganar.

Submarino — Fué no placé con 54 de Dándalo 57 en el clásico Necochea en 1'40" y luego con 55 no placé de Pasteur 55 en 1'38" 3/5. Dirigido por Lema hizo una partida de 700 metros a la par de Castelnau. Les gusta algo.

La Fleche — No placé de Diakova en la Polla de Potrancas en 1'38" 3/5 y luego con 52 no placé de Gringuilla 56 en 1'39" 1/5. P. Palacios la trabajó en 700 metros. Ha desmerecido mucho.

Chapaco — Fué no placé de Rosedal en 1'26" 3/5 y luego salió de perdedor ganando a Parigot tercero Dándalo en 1'37" 2/5. Con T. N. Fernández hizo 700 metros. No creemos en él.

Mercenario — Con 52 kilos fué segundo de Rosedal 54 en 1'38" 2/5 y luego con 53 tercero de Tabelango 54 en 1'39". Trabajó a la tarde. Es el gran candidato.

Rosse — No placé con 52 kilos de Marie Antoinette II 51 en 1'26" y luego con 45 no placé de Gringuilla 56 en 1'39" 1/5. P. Cichetti la trabajó en 700 metros.

Curiosity — No placé de Cita en 1'26" 2/5 y luego con 53 no placé de Mamita II 54 en 1'33" 4/5. Con Denna hizo la partida a medio correr. Anda regular.

SEPTIMA CARRERA

Petite Chose — Ganó con 61 kilos entrando segundo Descada 42 en 1'12" 4/5 y luego con 57 ganó el clásico *Maipú* en 1'10" 4/5 los 1.200 metros, siendo segundo Last Reason 60 y tercero Pan Pan 59. Aprontó a la tarde. Va un poco pesada.

Campanazo — Ganó con 53 kilos siendo segundo Wotan 54 en 1'36" 3/5 y luego con 57 fué segundo de H. P. 46 en 1'38" 1/2. Con A. Navarro hizo la partida desempeñándose muy bien.

Fachinero — Fué no placé con 57 kilos de Pochola 48 en 1'42" y luego ganó con 48 kilos entrando segunda *Pantera* 44 en 1'6" 3/5. No cumplirá su compromiso.

... PARA LA REUNION DE MAÑANA EN PALERMO

	1a carrera	2a carrera	3a carrera	4a carrera	5a carrera	6a carrera	7a carrera	8a carrera	Gan.	Placé	Nic.	Agosto Gan.	Agosto Placé	Agosto Nic.
[illegible]	Kilinga	[illegible]	[illegible]	[illegible]	La Natita	Mercenario	Diamant	Moderato	180	114	27	18	8	4
[illegible]	[illegible]	[illegible]	[illegible]	[illegible]	Mustafá	Mercenario	St. San Juan	Palanta	156	117	25	13	12	2
[illegible]	Kilinga	[illegible]	[illegible]	[illegible]	La Natita	Mercenario	Piña	Moderato	158	115	27	14	11	2
[illegible]	Kilinga	[illegible]	[illegible]	Polavieja	La Natita	Mercenario	Stud Primo	Moderato	159	129	23	12	13	3
[illegible]	Kilinga	[illegible]	[illegible]	[illegible]	La Natita	Mercenario	Stud Pajona	Moderato	155	86	26	16	6	4
[illegible]	Kilinga	[illegible]	[illegible]	Stud Pajona	La Natita	Mercenario	Piña	Moderato	154	113	37	13	11	3
									154	90	35	12	7	1
[illegible]	Kilinga	[illegible]	[illegible]	Bosch	War Cry	Mercenario	Piña	Moderato	153	87	33	10	11	1
[illegible]	Kilinga	[illegible]	[illegible]	Bosch	La Natita	Mercenario	Diamant	Tejuela	145	102	48	7	10	1
[illegible]	Kilinga	[illegible]	[illegible]	[illegible]	La Natita	Mercenario	Stud Pajona	Moderato	144	107	26	17	10	3
									142	102	26	16	6	3
									142	102	26	16	6	2
[illegible]	Kilinga	[illegible]	[illegible]	Gere	La Natita	Mercenario	Diamant	Moderato	140	111	50	11	10	3
[illegible]	Kilinga	[illegible]	[illegible]	Gere	La Natita	Prince	Diamant	Moderato	138	107	30	13	10	3
									135	108	38	9	6	2
									135	101	28	15	7	2
[illegible]	Kilinga	[illegible]	Factótum	Gere	War Cry	Prince	Grey Eyes	Palanta	134	96	25	16	11	1
[illegible]	Kilinga	Tarja	[illegible]	Bosch	La Natita	Mercenario	Diamant	Moderato	133	98	26	10	11	3
									132	104	38	15	11	1
[illegible]	[illegible]	Casera	[illegible]	Given Or	Mustafá	Prince	Piña	Palanta	91	95	52	11	10	3
[illegible]	Kilinga	Tarja	[illegible]	Gere	La Natita	Mercenario	Piña	Moderato	87	88	16	15	18	—
[illegible]	Kilinga	[illegible]	Nougat	Polavieja	La Natita	Mercenario	Beethoven	Tejuela	68	45	19	15	10	5
[illegible]	[illegible]	[illegible]	Factótum	Gere	War Cry	Prince	Grey Eyes	Tejuela	54	61	22	6	12	1
[illegible]	Kilinga	[illegible]	[illegible]	Polavieja	La Natita	Mercenario	Piña	Tejuela	12	9	4	12	9	4
[illegible]	Kilinga	Tarja	[illegible]	Gere	La Natita	Prince	Grey Eyes	San Luis	9	8	4	9	8	4
[illegible]	Kilinga	[illegible]	[illegible]	Bosch	La Natita	Prince	Piña	Tejuela	8	9	2	8	9	2

"Maxima"

COMPRA DE ALHAJAS, POLIZAS y AUTOMOVILES

Paga el maximum, vende al minimum

SE VA A DOMICILIO

320 CORRIENTES 820

Unión Telefónica 986, Libertad

HIPODROMO ARGENTINO

COMPETIDORES Y MONTAS

Primera carrera—1.600 metros

A la 1 p. m.

1	Perdida	4|56	T. N. Fernández
2	Kilinga	4|54	E. García
3	Branza	5|50	No corre
4	Sir Altera	4|48	F. Barrozo
5	Petite Chatte	4|48	P. Cichetti
6	Hidalgarría	4|48	R. Rodríguez
7	Ricarda	4|48	A. Denna
8	Gay Tina	4|47	X. X.
9	Kiliana	4|47	S. U. Morales
10	Our Queen	4|45	M. Acosta
11	Birlinga	4|45	No corre

Segunda carrera—1.200 metros

A la 1 y 30 p. m.

1	Su Majestad	2|56	R. Carabajal
2	Casera	3|56	A. Navarro
3	Tesabera	3|56	F. Barrozo
4	Longuia	3|56	A. Baistroqui
5	Tarja	3|56	F. Arcuri
6	Nadine	3|56	D. Torterolo
7	Fripona	3|57	C. Fenucci
8	Cigatera	3|56	E. Mutio

Tercera carrera—1.600 metros

A las 2 p. m.

1	Dareful	3|56	C. Fenucci
2	Alina	3|56	M. Lema
3	Factótum	3|56	E. García
4	Nougat	2|56	R. Rodríguez
5	Embeleco	3|56	D. Torterolo
6	Tanguero	3|56	X. X.
7	S. V. P.	2|56	F. Arcuri
8	St. Emilion	3|56	D. Cardoso
9	Chuchín	3|56	A. Navarro
10	Milciades	3|56	F. Barrozo
11	Vendaval	3|56	J. Fernández
12	Barno	3|56	G. Ardouin
13	Parigot	3|56	No corre
14	Serpol	3|56	No corre
15	Tenebroso	3|56	T. N. Fernández

Cuarta carrera—1.700 metros

A las 2 y 30 p. m.

1	Per Ridere	4|54	P. Cichetti
2	Sun Yat Sen	5|50	No corre
3	Polavieja	4|53	M. Acosta
4	Gere	4|52	R. Rodríguez
5	Andrade	4|51	E. Mutio
6	Lamas	5|51	D. Englander
7	Sunday	4|50	F. Barrozo
8	Given Or	4|50	E. García
9	Corchito	4|50	No corre
10	Bosch	4|48	M. Lema
11	El Príncipe	4|47	A. Denna
12	Ton Ton	5|45	L. Sosa
13	Buril	4|44	X. X.
14	Aspirante	4|43	A. Quinteros
15	Mozart	5|43	No corre
16	Aluminio	4|43	X. X.

Quinta carrera—2.200 metros

A las 3 p. m.

1	Mustafá	6|62	D. Torterolo
2	La Natita	5|62	D. Englander
3	Prólogo	6|62	No corre
4	M. Parnasse	6|62	No corre
5	Tresor	5|62	No corre
6	Bolín	5|62	No corre
7	Ocurrencia	4|60	Dudosa
8	War Cry	3|52	F. Arcuri

Sexta carrera—1.600 metros

A las 3 y 30 p. m.

1	Prince	3|56	G. Ardouin
2	Submarino	3|56	M. Lema
3	La Fleche	3|54	X. X.
4	Chapaco	3|53	T. N. Fernández
5	Mercenario	3|53	F. Barrozo
6	Rosse	3|50	P. Cichetti
7	Curiosity	3|50	A. Denna

Séptima carrera—1.400 metros

A las 4 p. m.

1	Petite Chose	5|63	G. Cariola
2	Campanazo	4|61	A. Navarro
3	Fachinero	4|52	No corre
4	Pan Pan	5|59	G. Ardouin
5	Siete y Medio	4|57	E. García
6	Kachinal	4|46	X. X.
7	Diamant	4|52	F. Barrozo
8	Grey Eyes	4|50	D. Torterolo
9	Beethoven	5|50	C. Fenucci
10	Piña	4|45	M. Acosta
11	Matatías	4|41	No corre

Octava carrera—2.500 metros

A las 4 y 30 p. m.

1	Retiro	4|60	M. Colonel
2	Aluvión	4|56	T. N. Fernández
3	Retrechero	5|51	A. Denna
4	Palanta	4|50	D. Torterolo
5	Gringuito	5|50	X. X.
6	Beleno	5|50	No corre
7	Tejuela	5|48	R. Rodríguez
8	San Luis	4|48	A. Quinteros
9	Moderato	4|47	F. Barrozo

BARDO

Después de tanto anunciarlo, mañana hará su debut este hijo de Old Man, propio hermano de Borbollón. No creemos que sea el ganador, pero tenemos la seguridad de que su actuación será discreta.

CASEROS

El crack del stud del mismo nombre, que solamente obtuvo una victoria en su única presentación, sigue muy mejorado de las dolencias que le obligaron a alejarse de las pistas.

Su entraineur nos informó que pronto reanudará el hijo de Pearl River sus ejercicios y que su rentree no tardará, confiando siempre en que será un producto sobresaliente.

LOS QUE SE DESTACAN

Domingo Torterolo—

El popular jockey se iniciará con Nadine que en un lote tan "selecto" puede ganar. Embeleco que ya tiene algún puesto de placé; Mustafá que lleva enemigos de categoría y Palanta que alguna vez responderá a sus ejercicios y a los trabajos de su entraineur.

David Englander—

Tiene solamente dos montas, Lamas y La Natita, y si el hijo de Jardy puede ser una sorpresa la pupila del stud Los Rosales no debe caer batida.

Máximo Acosta—

En la primer carrera dirigirá a Our Queen que no vale gran cosa; será luego el piloto de Polavieja que puede ganar y el de Piña que es una de las mejores candidatas.

DIAMANT

Hace mucho que no corre el hijo de Dusty Miller, pero como su estado es muy satisfactorio en la forma como está colocado en el handicap, creemos que no le ha de costar gran trabajo poder imponerse en contra de Campanazo, Siete y Medio, Grey Eyes y Piña.

WAR CRY

40" 4|5 los 700 metros

El stud Rancagua ha resuelto presentar al hijo de Le Samaritain en el clásico Invierno.

Demostrando su gran ligereza hoy de mañana hizo una partida de 700 metros marcando 40" 4|5 sin ser exigido mayormente.

Si bien es cierto que es muy difícil suponer que pueda ser una sorpresa tenemos el convencimiento de que ha de tener buena actuación.

JEFE

Es un buen candidato

El hijo de Galloway tiene en la reunión de mañana un compromiso sumamente favorable y consideramos que sea capaz de repetir su última performance.

Con la monta de R. Rodríguez hoy hizo un apronte en Belgrano que lo señala como el posible ganador de la cuarta carrera.

LA CARRERA DE POTRANCAS

Por la distancia de 1200 metros en la segunda carrera de mañana hay varias que pueden aspirar al triunfo, pero como hay varias debutantes se supone que puedan ser algo mejores que las conocidas.

Estas son Fripona, Tarja y Nadine.

La primera que será nuestra favorita tiene una corrida de 1400 metros marcando 1'29" 2|5.

Algo cargadita de carnes Tarja en la misma distancia tiene 1'30" 3|5 y Nadine en 1200 metros ha caído batida con facilidad por Como.

Los títulos de todas las desconocidas como se ve son parecidos, lo que hace que nos inclinemos por Fripona que esperamos ha de mejorar su ejercicio preparatorio.

FARRUCO—SALVACION

Tanto el defensor del stud Walter Scot como el de Los Rosales han mejorado mucho su estado, que ahora nuevamente hace abrigar a sus propietarios mayores esperanzas...

Farruco y Salvación realizaron a la par una partida de 800 metros muy buena, ganando fácil el hijo de Fulmen.

Veremos si por fin responden a sus corrientes de sangre, su estampa, y la mucha fama que les dió... no sabemos quien.

ASCASUBI

El regular pupilo del stud Caseros, siempre que alterne con animales de su categoría, obtendrá algunas victorias, pero como pase de ahí lo hará lo que en la Polla... "bon dernier"...

El ejercicio de hoy a la par de The Lad fué muy bueno; pasaron los 1.000 metros en 59" 3|5.

DEL STUD MONTIEL

Entre los varios ejercicios realizados por los pupilos del stud Montiel tomamos nota de Gran Señor que piloteado por Torterolo hizo un buen ejercicio de 700 metros.

El hijo de Le Samaritain reaparecerá en el clásico Rivadavia.

Beware que termina de abandonar la categoría de perdedor, está listo para disputar cualquier otra carrera.

Con Acosta hizo 700 metros a la par de Buen Tiempo con su peón.

Piña con un compromiso favorable en la reunión de mañana fué ensayada en la partida por Acosta desempeñándose bien.

MOLLIE

43" los 700 metros

La hija de Saint Wolf ha seguido en excelentes condiciones después de disputar el clásico Olavarría.

Hoy ha sido sometida a un ensayo moderado de 700 metros piloteada por el jockey Englander.

En sus próximos compromisos Mollie será dirigida por los jockeys Arcuri, Torterolo o Englander.

DIJITAL

Está hermosísima, porque su entraineur que esperaba colocarla en su perfecto estado, cuando lo consiguió, no ha tenido para con ella contemplaciones, ni mimos... y después de su victoria en el clásico Pueyrredón realizó a los dos días una partida severa, y con igual rigor se la trató en todos los ejercicios sucesivos, porque la yegua como bien, es fuerte y necesita mucho trabajo para mantenerse en buen estado.

Sin embargo en estos últimos días sufrió un contratiempo que afortunadamente no tuvo mayores consecuencias; debido al estado de la pista, demasiado dura, se le notó algo dolorida de los vasos pero con una cura sencilla reaccionó y hoy la hija de Calepino se encuentra en la plenitud de sus medios, y con un estado de preparación superior talvez al que ostentó en sus mejores triunfos.

En la pista del medio la ejercitaron a la par de su infaltable compañero Calambour, en 1000 metros, distancia que pasó en buen estilo venciendo sin esfuerzo al hijo de Duarte.

Reaparecerá en la Copa de Oro donde difícilmente lograrán batirla sus serios enemigos.

EL MANANTIAL - L'EPATAMT

A esta pareja de representantes del stud Los Manantiales se les ha trabajado hoy apareados sobre 1000 metros.

A pesar de no haber respondido como se esperara El Manantial en la Polla de Potrillos, su entraineur continúa creyendo que el hijo de Your Majesty será un caballo de gran utilidad.

MACISTE

A pesar de todos los pesares el oscuro hijo de Indígena luce un aspecto seductor y en cada nuevo ejercicio pone de relieve mayores calidades, dando margen a las más halagadoras esperanzas.

En 700 metros lo tendió suave el jockey Arcuri; le tomamos 41".

Felipe Vizcay no ha perdido todavía todas las esperanzas...

DANDALO

Su entraineur ha resuelto presentarlo en el premio Rivadavia, aunque el hijo de Saint Wolf continúa todavía algo dolorido y sus miembros no están nada fuertes.

Esta mañana el jockey Arcuri lo ejercitó suave en mil metros a la par de Felpilla que dirigía Amoroso.

El apronte se hizo en la segunda pista que no está tan dura como la primer cancha, de la que huyen todos los animales delicados como Dandalo y todos los que valen algo porque corren el peligro de mancarse como Arenales y Pardejona, y el peligro mayor que consistiría en que le publicaran un dibujo...

DOVE

Corrida en 1600 metros

Puede darse la noticia con carácter sensacional; Dove, la ya célebre hija de Calepino, esta mañana, dirigida por el jockey Arcuri recorrió la distancia que media entre el palo de los 1600 y el disco, sin dar muestras de fatiga, y sin necesitar la ayuda de Vizcay para finalizar el ejercicio.

Vale muy poco... pero cuando vuelva a anotarse deberá abandonar su categoría porque las potrancas que figuran en esas carreras valen aún mucho menos.

Dove está muy linda, su entraineur ha logrado llevarla al máximum de estado.

PICACERO

No correrá en la Copa

El entraineur del stud Los Manantiales nos informa que el hijo de Bridge of Canny continúa muy bien del contratiempo que lo alejó de las pistas, pero que no le será posible prepararlo para el Gran Premio de Honor.

El propósito de Polla es de hacerlo reaparecer en el premio E. U. del Brasil.

PAMPE

Buen trabajo le da esta hija de Saint Wolf al entrainer José Polla para colocarla en condiciones de hacer su debut.

Hoy de mañana con la monta de Gabriel Ardouin hizo un ensayo de 700 metros desempeñándose bastante bien.

BOMBAZO

48" 2|5 los 800 metros

Al hijo de Américo hoy se le ha sometido a un ejercicio de 800 metros piloteado por el jockey Luis Laborde recorriendo dicha distancia en 48" 2|5.

Al mismo tiempo se trató de examinarlo de si sufría de las vías respiratorias y aunque no se ahoga en estos tiros, se tiene la seguridad que el caballo sufre dicha dolencia.

Bombazo fué acompañado por Palo Frrao.

JEAN VALJEAN-ART NOUVEAU

Estos dos perdedores que cuida el entraineur Filippi ganarán algún día... Jean Valjean es una de esas calamidades que en todos los studs existe. Todas las enfermedades van a parar a él; prueba sino que desde que salió de perdedor Siete y Medio del cual entró segundo no ha vuelto a correr, ni a pasearse por las pistas en días de trabajo.

Hoy ya lo hemos visto hacer una partida; no sabemos si fué sobresaliente, buena o mala, pero lo más práctico es suponer que no habrá eclipsado a ningún crack...

Art Nouveau sigue siendo el eterno habitué del placé; muy veloz y nada más...

El entraineur Filippi como no consiga poner en condiciones a Tresor, con Jean Valjean y Art Nouveau ya tiene para distraerse!...

ROSEDAL

El entraineur Islas, que es de los menos ilusos y que viendo la realidad clara ha conseguido muchos triunfos, cree firmemente en el seguro porvenir de Rosedal.

Su actuación hasta el presente no ha podido ser más descollante, y seguirá en lo sucesivo la serie venciendo entre los de su categoría porque Bernabé Islas no sueña con cracks si no con animales productivos.

Rosedal, dirigido por Ardouin recorrió 700 metros a la par de Amica, que dirigía Blanco, y que no tardará en obtener su primer victoria.

Fué un buen ejercicio.

PALPALA

Si consigue su entraineur ponerlo en condiciones será el hijo de Orinoco un producto bastante regular.

El jockey Torterolo lo floreó en 2000 metros, de cuyo ejercicio nada puede deducirse, sino que sus miembros están fuertes y puede ya resistir los rigores del training que le devolverá el estado perdido.

En el stud Lagrange se le cree un producto sobresaliente... porque siempre los de la casa tienen derecho a hacerse algunas ilusiones.

APRONTES DE LA TARDE

Melik — Fué pasado por J. Etchechurry en 700 metros marcando 42" 1|5; suave.

Petite Chatte — Con P. Cichetti se le dió un floreo en 700 metros marcando 50" 4|5.

Mustafá — Con D. Torterolo hizo un apronte de 800 metros en 47" 1|2.

Petite Chose — Con Cariola 700 en 42".

Saint Emilion — Con Cardoso 700 en 40" 3|5. Es el favorito.

CONCURSO HÍPICO

Todo lector de LA EPOCA puede tomar parte en este concurso con sólo llenar el correspondiente cupón adjuntando un cheque de los cigarrillos Intransigentes que contiene cada atado, el que debe ser remitido antes de las 12 de la mañana del domingo, indicando en el sobre "Concurso hípico".

Los premios son los siguientes:

1.o Dos caja de cigarrillos "Intransigentes" al que indique 5 ganadores.

2.o Cuatro cajas de cigarrillos "Intransigentes" y una docena de fotografías del interesado o de la persona que él indique, al que acierte 6 ganadores.

3.o Varios objetos valiosos, que elegirá el favorecido al que indique 7 ganadores.

4.o Un cronómetro de oro 18 quilates al que indique 8 ganadores, premil que, como los anteriores, otorgarán los cigarrillos "Intransigentes".

En todos los casos debe indicarse el nombre del caballo y no el del stud.

El envío de las cartas es sin límite; el catedrático puede hacer todas las combinaciones que quiera, siempre que se ajuste a las reglas establecidas por este concurso.

Una misma persona no podrá optar a dos premios en una misma reunión, tomándosele en cuenta a los efectos de este concurso sólo a la carta que marque mejor punto.

CUPON DE LA EPOCA

Reunión del 20 de agosto de 1916

1.a carrera ....

2.a carrera ....

3.a carrera ....

4.a carrera ....

5.a carrera ....

6.a carrera ....

7.a carrera ....

8.a carrera ....

Nombre ....

Domicilio ....

Todo cupón debe venir acompañado de un cheque de los cigarrillos Intransigentes que contiene cada atado.

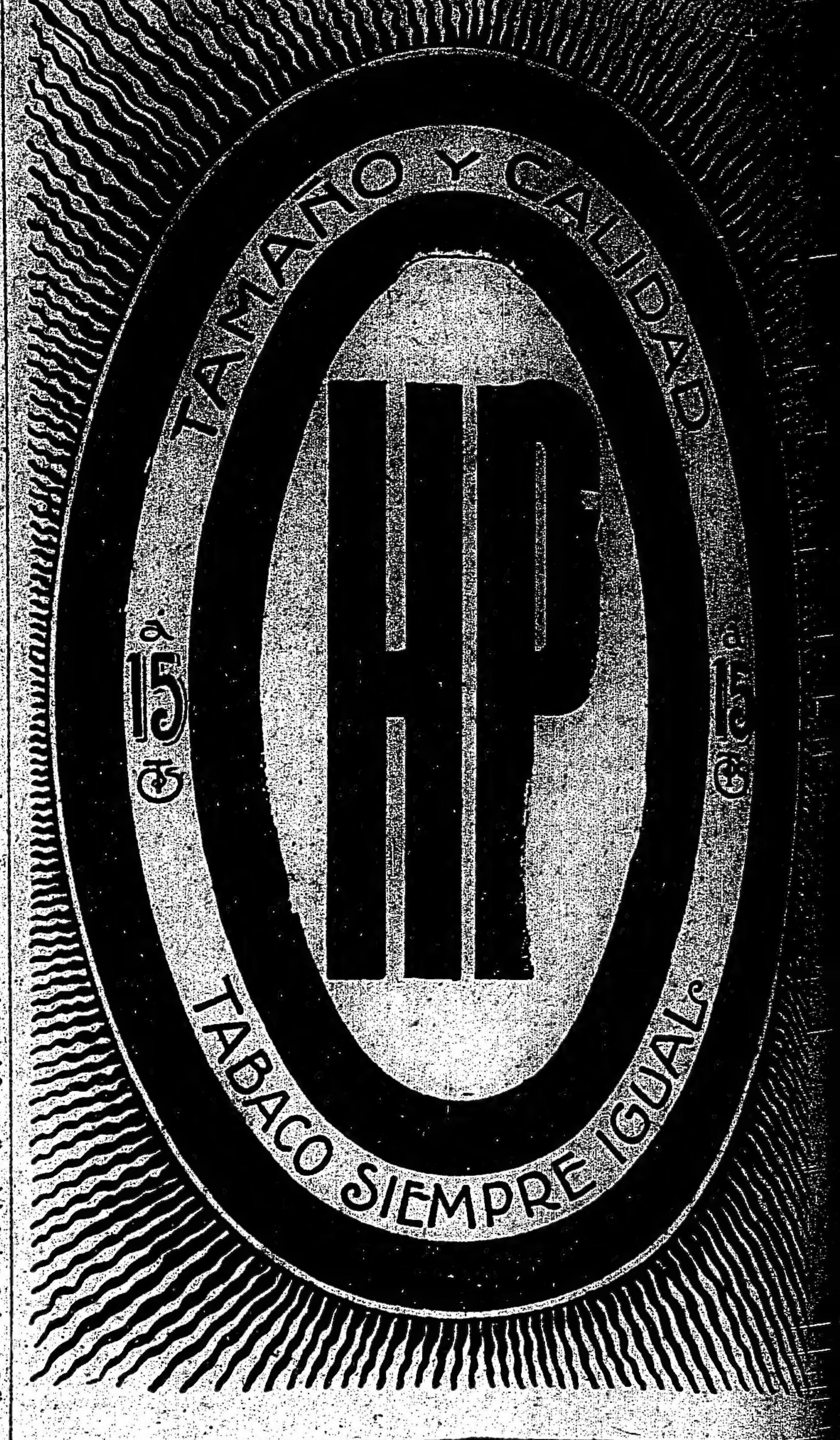

Independencia — Con el mismo jockey 700 metros.

Falerna — Con el peón 700 metros. Luce un gran estado.

Wotan — Con E. García 700 metros.

BAJEL

41" 3|5 los 700 metros

El hijo de Orange y Borrasca sigue muy bien y es la esperanza del entraineur Olivieri.

Hoy hemos tenido oportunidad de verlo mientras el jockey Englander lo trabajaba en la partida apareado a Solicitud dejándonos favorable impre-

FOOTBALL

ASOCIACIÓN ARGENTINA DE FOOTBALL

PARTIDOS OFICIALES DE MAÑANA

COPA DE HONOR — 1.a DIVISION

Teams, horas y fields

Platense contra Boca Juniors. Correspondiente al desempate de la Copa de Honor, se jugará en la cancha de deportes del club Estudiantes, en Palermo, a las 2 p. m.

Platense: A. Pérez; A. Ansaldo y E. Berti; D. Santangelo, J. Zacheo y A. Felisari; M. Balmaceda, M. Fraga, T. Sinigaglia, A. Pérez y L. Amores.

Boca Juniors: Solans; Benincasa y Capelletti; Capelletti, Pieralini y Elli; Chiapori, Bertolini, Colla, N. N. y Repetto.

COPA DE COMPETENCIA

Porteño contra River Plate; se jugará en Golf, a la 1.45 p. m.

Porteño: J. J. Rithner; P. González Escarrá y O. Beltrame; J. Ayala, P. Rithner y V. Abadía; F. Schweizer, J. Kunzler, M. Garat, C. Izaguirre y D. Polimeni.

River Plate: C. Isola; A. A. Chiappe y P. Calneggia; A. Peruzzi, C. García y H. Simmons; R. Fraga Patrao, A. Ameal, A. Dolagharay, N. Rofrano y F. Taggino.

—Columbian contra Atlanta; en Vélez Sársfield e Iriarte, a las 2 p. m.

Columbian: A. Rotondo; A. Bruno y A. Lanata; J. Pozo, S. Pardo y A. López; M. Ginebra, P. Alesio, G. Dannaher, J. Gelmi y E. Sacchi.

Atlanta: E. Bolinches; M. Lesa y Valentini; M. Busso, F. Denecini y A. Fredes; A. Cazonave, C. Votta, P. Gallardo, A. Raffin y P. Valenciani.

—Independiente contra Estudiantes de La Plata; en Avellaneda, a la 1.45 de la tarde.

Independiente: Miguens; Ferro y Sande; Cánepa, Sande y Ventureira; Garre, Cherro, N. N. Arroyuelo y Galeano.

—Gimnasia y Esgrima contra Argentino de Quilmes; en Quilmes, a la llegada del tren que sale de la estación Constitución, a las 12.50 p. m.

Gimnasia y Esgrima: Sagastume, Apraiz y Reparaz; Valdez, Molfino y Pedacci; Iraola, Morgan, Hiller, Aguilar y Bordieu.

Belgrano contra Huracán, en Belgrano, a las 2.45 p. m.

Huracán: F. Pages; J. Idiarte y S. Spalazzo; F. Santos, M. Bassadone y P. Martínez, N. Carabelli, J. Laguna, A. Alberti, M. Salvarredi y J. Caldera.

Belgrano: T. Reddel; J. A. Grado y C. Morgan; G. H. Brown, S. E. Hughes y L. E. Hughes; J. D. Martin, L. Resano, J. G. Brown, E. Rubio y C. Palmer.

CAMPEONATO

San Lorenzo contra Estudiantes, en avenida La Plata 1768, a las 2.45 de la tarde.

San Lorenzo: Coll; Campos y Coll; Saccardo, Monti y Rosatto; Etchegaray, N. N., Xarau, Urlo y Gianella.

Estudiantes: Moreira; A. Spinelli y O. Imanesevich; M. Maiero, J. M. de la Barrera y A. Pawlosky, L. C. Rownas, M. Susán, J. Maiero, A. Pawlosky y A. Ochandio.

—Tigre contra Banfield; en el Tigre, a las 3 p. m.

Tigre: E. J. Calzetta; E. Hammerer y A. Dell'Armellina; A. Ferreyra, M. Lestrade y J. Kelboc; A. Heissinger, P. Bolde, A. Martín, L. Pravato y N. N.

—F. C. Oeste contra Gimnasia y Esgrima de La Plata; en La Plata, a la llegada del tren que sale de la estación Constitución a las 12.10 p. m.

F. C. Oeste: P. Carbagnatti; A. Elordi y A. Pini; A. Aquila, R. Caprile y R. di Lorenzo; S. Barbera, J. B. Pini, S. Sayanes, V. Angelletti y F. Crespo.

Gimnasia y Esgrima de La Plata: Fernández; A. Varela y H. Sauer; Negri, E. Guruciaga y J. Iglesias; Girotto, A. Bottaro, R. Felices, [illegible] varez y M. Arrúa.

—Quilmes contra Racing, en Quilmes, a las 3 p. m.

Quilmes: C. Pearson; A. Cerutti y D. Brown; L. Biestrefeld, J. Palma y Durante; B. Hoare, D. Brisotti, [illegible] P. Raggi y V. Nepota.

Estudiantil Porteño contra San Isidro, en el Parque Centenario, a las 2.45 de la tarde.

Estudiantil Porteño: L. [illegible] E. Benítez y J. Garasa; E. [illegible] Romero y F. Basurto, F. Pisa, [illegible] C. Comaschi, J. Pisa y A. Costa.

San Isidro: C. T. Wilson, A. [illegible] F. Spinasse; G. Pérez, J. Moreno y Badaracco; C. Bincaz, P. [illegible] Marini, C. Junán y J. Alda.

RESERVA

Porteño v. River Plate, en Golf, a las 11.45 a. m.

Porteño: O. Vannini; [illegible] R. Omill; R. Gutiérrez Posse, [illegible] ter y E. Casas; E. Villanueva, [illegible] verry, M. Arano, E. Prieto y [illegible]

River Plate: J. Alessi; [illegible] C. Leiva; A. Rivoldi, A. [illegible] M. Ortelli; P. Ciprecini, [illegible] Gainzarain, E. Rolandi y H. [illegible]

San Lorenzo v. Estudiantes, en avenida La Plata 1768, a las 1.45 p. m.

San Lorenzo: Cora; [illegible] Ursol, Ronchi y Romeo; [illegible] Faraldo Ravachini y [illegible]

Estudiantes: S. Moreira, [illegible] y J. C. Roffo; R. Castera, [illegible] García Uriburu; R. Lahitte, [illegible] nis, A. Aicardi, J. Maffei y [illegible]

—Belgrano v. Huracán; en Belgrano, a la 1 p. m.

Huracán: Blanco; Dijer y N. N.; [illegible] lerno, Bellati y Brun; [illegible] gón, Chiarante, Santos y N. N.

—Quilmes v. Racing; en Quilmes, a una de la tarde.

Quilmes: N. N.; M. [illegible] Allen; J. Rodríguez, E. [illegible] Cuaderni; S. Sáenz, L. Cesio, [illegible] C. Common y G. Rowstron.

—F. C. Oeste v. Gimnasia y Esgrima de La Plata; en La Plata, a la llegada del tren que sale de la estación Constitución a las 11 a. m.

F. C. Oeste: A. Luraschi; P. [illegible] ni y A. Chiappe; L. Giardino, J. [illegible] y B. Triman; A. Fernández, A. [illegible] dez, A. Monochessi, V. y R. [illegible]

Gimnasia y Esgrima de La Plata: [illegible] Bastons; S. Arrieta y P. [illegible] Bulla, C. Ottawanelli y J. [illegible] A. Gismano, L. Mitalo, P. [illegible] N. N. y J. Rodríguez.

INTERMEDIA

Vélez Sársfield v. Buenos Aires, en la cancha de deportes del club River Plate, en la dársena Sur, a las 2.30 p. m.

Vélez Sársfield: Caballero; [illegible] lli y Flores, Fontana, Badaracco, [illegible] rrio; Puciarello, Dellissolla, [illegible] Roldán y Granara.

Buenos Aires: R. Podestá; A. [illegible] tá y A. Sciarreta; A. Acinelli, [illegible] na y A. Fusanelli; J. Pezzio, [illegible] rena, C. Pozzi, A. Schiano y [illegible] gallo.

—Liberal Argentino v. Defensores de Belgrano; en Caseros, a las 2.45 p. m.

Liberal Argentino: Rossi; [illegible] Vieyro; Bianchi, Capelletti y [illegible] Rubbo, Clérice, Maturo, Adet y [illegible]

—Estudiantil Porteño v. San [illegible] dro; en la cancha situada [illegible] Gaona y Campichuelo, a las 12.30 de la tarde.

Estudiantil Porteño: Calneggia; [illegible] y Chiappe; Paulantonio, Garrone, [illegible] ris; Roselló, Cianci, Pastor, [illegible] Griecco.

COMUNICACION INTERESANTE

El Club de Gimnasia y Esgrima ha resuelto enviar a la Asociación Argentina de Football la siguiente expresiva nota, que evidencia el temperamento tan acertado que nuestra primera institución deportiva aplica en todos sus actos.

La nota dice así:

Señor presidente de la Asociación Argentina de Football, doctor Adolfo F. Orma, 816 calle [illegible] ta, capital. — La C. D. del Club Gimnasia y Esgrima, que [illegible] tomado conocimiento en [illegible] anoche de la información [illegible] da por el señor tesorero [illegible] según la cual esa Asociación [illegible] mitido cheque por $ [illegible] pago del 10 olo sobre [illegible] to de los seis partidos [illegible]

TENNIS y GOLF

Nuestra especialidad en todo lo necesario para los juegos de TENNIS y GOLF es reconocida, incluyendo las afamadas

Raquetas "Prosser" y "Pelotas Ayres"

Palos y Pelotas de Golf de las mejores marcas

Zapatos para Golf y Tennis

Sacos de sport — Pantalones de franela

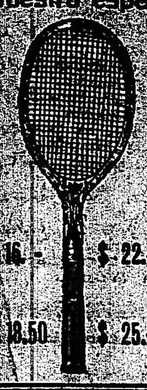

$ 16.- $ 22.-

$ 18.50 $ 25.-

LACEY Y SONS

Juegos atléticos y artículos para hombres

Bartolomé Mitre 700 Esq. Maipú

U. T. 2915 Avenida.

lo Sudamericano de Football, que pertenece a esta institución por el uso de su campo de deportes.

Según la liquidación acompañada con dicho cheque, la cantidad de pesos 2.055.02 m|n. corresponden al partido final de dicho campeonato que hubo de realizarse el 16 de julio próximo pasado y que no tuvo lugar por la imposibilidad material que produjo la concurrencia que excediendo de la capacidad del local destinado a los espectadores ocupó el campo de juego.

Esta C. D. entiende que la compensación sólo debe percibirse como consecuencia de haberse realizado el partido respectivo, y que, si por cualquiera circunstancia imprevista el partido no se realiza, no procede compensación alguna.

No habiéndose celebrado el partido que motivó el cobro de las entradas, el importe de éstas debió ser devuelto al público que lo pagó; y si no ha sido posible hacer esa devolución porque la forma deficiente de los boletos vendidos no permite individualizar al respectivo adquirente, esta circunstancia no justificaría la retribución de un servicio que el Club no ha prestado.

Procediendo con este criterio, la C. D. ha resuelto devolver a esa Asociación la expresada cantidad de pesos 2.055.02 m|n.

Acompaño el cheque respectivo y aprovecho la oportunidad para saludar a usted atentamente. — Firmado: **R. C. Aldao**, presidente. — **P. G. Alemandri**, secretario honorario.

FEDERACION COMERCIAL DE FOOTBALL

Los señores Piccardo y Cía. obsequiaron a esta institución con una hermosa copa, que será disputada en la próxima temporada y que se denominará "Copa Independencia", disputándose los partidos por eliminación, siempre que el número de equipos inscriptos exceda de seis y en caso contrario se jugará por puntos.

El equipo que representará a la Federación Comercial en el partido que se jugará el 2 de septiembre con la Federación Argentina de Empleados Nacionales, es el siguiente:

C. Isola (C. A. Dreyfus); A. Marín y B. Ochoa (C. A. Sansinena); H. Simmons C. A. Dreyfus); J. Borroni (Harrodian A. C.) y R. Pepe (C. A. Sansinena; A. Ameal (C. A. Dreyfus); A. Arróyuelo (C. A. Sansinena); A. Marini (Harrodian A. C.); J. Gelmi (C. A. Sansinena) e I. Alzúa (Harrodian A. C.).

—Los puartidos señalados por el fixture, para mañana, son los siguientes:

Segunda división.—Campeonato.—

Sansinena v. C. A. Quilmes, en Avellaneda, a las 8.45 a. m.

F. A. Alpargatas v. E. A. Gratty, en Temperley, a las 8.45; tren de Constitución a las 7.40.

Tercera división.—Campeonato—

Truyol Heidler v. Sansinena, en Garay y Azopardo, a las 8.45 a. m.

V. F. Merlo v. Núñez Tejera, en Avellaneda, a las 8.45.

Divisional Sur v. Colombia Record, en Pueyrredón, a las 8.4; tren de Retiro a las 7.55.

LIGA ROSARINA DE FOOTBALL

(De nuestro corresponsal)

Partidos a realizarse mañana por la Liga Rosarina de Football:

PRIMERA DIVISION

Tiro Federal v. Nacional—

Tiro Federal: L. S. Colombo; E. Galletti y F. Sarasibar; A. Barbieri, C. Argüelles y V. Faggiani; C. Grieshaber, A. Vergara, S. N. Sánchez, C. Guidi y A. Pimentel.

Central Córdoba v. Newell's Old Boys—

Central: Mendilazache; Pedrazza y Battaini; Gómez, M. Battaini y Rosas; Dagnini, Paz, Márquez, Zárate y Sosa.

Newll's: Monserrat; M. Monserrat y Marinesco; Zacconi, Revilla y Ongay; Barfoot; M. P. González, Remonda, Blokuc y Ponto.

Rosario Central v. Belgrano—

Rosario Central: Moyano; Z. Díaz y Rotta; Perazzo, Blanco y Rigotti; A. Blanco, J. Laiolo, Hayes, E. Hales y Cintoras.

Belgrano: Repucchi; Bearzotti y N. Bearzotti; Ballart, Mujica y Vidal; Beltrame, Blanchi, López Ramos, Pambrun y Canciani.

Rosario Atlético v. G. y Esgrima—

Gimnasia: Araya; Blotta y Galli; L. Galli, Celli y Fernández; Sabattini, Libonatti, Badalini, Jáuregui y Sant'Angelo.

SEGUNDA DIVISION

Belgrano v. River Plate; Provincial v. Newell's Ald Boys; Tiro Federal v. Rosario Puerto Belgrano; Nacional v. Gimnasia y Esgrima.

DEPORTES VARIOS

MOTOCICLISMO

CLUB MOTOCICLISTA NACIONAL

Mañana se llevará a cabo la excursión organizada por esta institución hasta el establecimiento Victoria Farm del doctor Estanislao S. Zeballos situado en Castelar, F. C. O.

En dicho punto será servido un almuerzo campestre a las 11.30 de la mañana, por lo que los motociclistas saldrán de la plaza del Congreso, de frente al local de la sociedad, a las 8.30 a. m. actuando de pilotos delanteros los señores José A. Canale y Carlos Santiago.

Dado el número considerable de cubiertos retirados y deseando evitar cualquier inconveniente, se ha resuelto que las tarjetas se expidan en la secretaría Rivadavia 1525, hasta hoy, sábado, a las 6 p. m., pudiendo retirarlas todas las personas que deseen asistir al pic nic precitado.

GOLF

SAN ISIDRO GOLF CLUB

Ayer se jugó en los links de este club un concurso a 36 hoyos medal play, organizado por el Círculo Médico Argentino y Centro Estudiantes de Medicina.

Los partidos resultaron reñidos e interesantes, y el triunfo correspondió a don Eduardo L. Vila, con un score neto de 172.

CICLISMO

CLUB VELOZ

En la reunión que celebró este club el 16 del corriente, se resolvió organizar una excursión al pueblo de Florencio Varela, el próximo 27 del corriente.

Los excursionistas deberán estar reunidos a las 6.30 a. m. en el local Rivadavia 328.

AUTOMOVILISMO

AUTOMOVIL CLUB ARGENTINO

Mañana será disputado el premio Invierno de 1916, organizado por el Automóvil Club Argentino y para cuya prueba se han inscripto los siguientes señores:

Segunda categoría: 1, E. Belza, con coche de 17.250 litros de cilindrada; 2, Andrés Castro, id id 5.700 id id; 3, G. Ortiz, id id 5.211 id id; 4, A. Gibbs, id id 5.211 id id; 5, W. P. Rhoads, id id 5.211 id ídem.

Primera categoría: 6, E. Maumus, coche de 3.186 litros de cilindrada; 7, E. Cassoulet, id id 3.208 id id; 8, A. Magnasco, id id 3.208 id id; 9, Abel I. Poblet, id id 3.065 id id; 9, T. L. Aubain, id id 1.852 id id.

El primer coche será largado de Castelar a las 8 de la mañana y los siguientes con cinco minutos de intervalo entre coche y coche.

La siguiente comisión tendrá a su cargo el desarrollo de la prueba en que, como se sabe, se disputa la copa Comisión Directiva.

Jurado de salida y llegada: doctor Estanislao S. Zeballos, señor Julio Fevre, doctor Alberto F. Roth, señores José A. Castaño, Roberto Dupuy de Lome y Moreno, Julio R. Poblet, Pablo E. López.

Controles: en Luján y Rodríguez, Diego Basset, Santiago Vicini y Enrique Grech; en San Andrés de Giles, señor Cristóbal J. Merlo; en San Antonio de Areco, señor Pedro Lavizzari; en Zárate, señores Simón P. Bayona y Arturo R. Espinosa.

BASKET BALL

ASOCIACION CRISTIANA DE JOVENES

Hoy, a las 9.45, se disputará el último partido de la serie preliminar interna organizada por esta institución entre los equipos Estudiantes y Nacional, que disputarán el primer puesto y cuyos jugadores serán los siguientes:

Estudiantes (camiseta roja): R. Quiroga (cap.), R. Dellépiane, R. C. Renaul, A. Estin y L. A. Agote. Suplentes, J. Otero y J. Waismann.

Nacional (camiseta celeste): J. Amaro (cap.), J. Barbier, F. Ibáñez, C. D. Pestierra y U. Ferro. Suplentes, R. Sonné y T. S. Villa.

TIRO

SOCIEDAD ITALIANA DE TIRO A SEGNO

En el polígono de Villa Devoto seguirán mañana los ejercicios de tiro con fusil mauser de acuerdo con el siguiente programa:

Categoría A, continuación del concurso mensual, blanco de diez zonas, las tres posiciones a computar las cinco mejores series de 30 tiros para optar a cuatro premios.

Categoría B. C., concurso dominical, blanco maniquí, posición de cuerpo a tierra, a computar las dos mejores series de cinco tiros. A los de la categoría C. se aumentará medio punto por serie. Habrá cuatro medallas. A los de la categoría C se les aumentará medio punto por serie.

Categoría D, concurso dominical, blanco de diez zonas, posición de cuerpo a tierra, a computar las dos mejores series de cinco tiros. Habrá cinco medallas.

Reservistas, menores enrolados y estudiantes, blancos reglamentarios.

Resultado de la reunión del martes 15 del corriente:

Categoría Campeones, blanco circular diez zonas; primero B. Tealdi con 210 puntos; segundo A. Faleni 207 (apoyado), tercero A. C. Fontan 207; blanco maniquí: primero A. C. Fontán 107 puntos, segundo A. Faleni 106, tercero B. Tealdi 98 (apoyado).

Categoría A, posición actual: A. C. Fontán 1109 puntos, A. Taleni 1108, E. Sáenz 977, C. J. Nessi 975. Campeones de pie H. Degano 80 puntos, de rodilla B. Tealdi 93, de cuerpo A. Kaleni 85.

Poh haber sido pasado equivocadamente a la categoría C. el tirador D. Mentasti, el resultado en la reunión del 13 de corriente en esta categoría es el siguiente:

Primero: D. Mentasti con 87 puntos; segundo: C. L. Vuoto 80; tercero: L. Miceli 79; cuarto: L. Bini 77; quinto R. M. Fermy 74.

COLOMBOFILA

SOCIEDAD LA ARGENTINA

El 20 del corriente se efectuará desde la estación Castilla a esta capital, en un recorrido de 156 kilómetros. Las palomas que tomen parte en la prueba, deberán ser presentadas en las secretaría hoy de 6 a 7 p. m., Pasaje Coronel Cabrer 4934.

Se designaron para presenciar el embarque de las palomas, a los señores José Bonino y J. Brignardelo.

PELOTA

CLUB DE GIMNASIA Y ESGRIMA

Esta noche, a las 9.30 se jugará un interesante partido de pelota a sare entre las parejas de aficionados J. Amorós y del Río y. P. Ohagaray y R. Riobós, con motivo de la inauguración de la cancha recientemente refaccionada y en la que serán disputados los próximos partidos por el trofeo "Copa Picuardo" en el concurso internacional de pelota organizado por el club.

ESGRIMA

FIESTA DE ARMAS

En la ciudad de San Fernando se efectuará esta noche una interesante fiesta de armas en la que tomarán parte los reputados esgrimistas:

Prof. Aniceto Rodríguez, prof. Felice Galimi, aficionado Roberto Larraz, prof. Rinaldi Mandelli y aficionados Julio Escobar, Francisco Armengol, Hector Luzardi, Julio Romero.

EQUITACION

CONCURSOS HIPICOS

Se efectuará mañana en el local de la Sociedad Rural un concurso hípico, con el siguiente programa:

Premio Eduardo Olivera — Handicap para todo caballo, doce obstáculos variados de 1.10 a 1.30 metros. Recargo: los ganadores de un primer premio llevarán un recargo de 0.05 cents. en cuatro obstáculos de 1.20 metros. Los ganadores de dos primeros premios llevarán un recargo de 0.10 cents. en cuatro obstáculos de 1.20 metros. Los ganadores de cuatro primeros llevarán un recargo de 0.20 centms. en cuatro obstáculos de 1.20 metros. Premios: 1.o, un objeto de arte valor 300 $ y diploma; 2.o, id id id id, y tercero, id id id id. Caballos, no ganadores de primer premio sin recargo, presentado por el capitán A. Righetti; Athos, por F. Devoto; Aviador, por E. Sastre Basualdo; Bijou, por el teniente de la guardia de seguridad A. Troncoso; Dillón, por el teniente F. Pertiné; Darwin, por el capitán J. Sierra; Dollar, por A. Maldonado; Farman, por el teniente Bortegaray; Hiscander, por J. C. Giribone Cañás; Oro, por el teniente H. Ornstein; Petain, por A. J. Boero; Presidente, por el teniente H. Pelerson; Quinto, por J. Lasalle; Remendado, por A. Ruiz; Tehuelche, por el teniente J. Arriban; Tito, por el teniente de la G. S. C. Echacarri; Tordo, por el teniente P. Greni; Toscano, por el teniente P. Abadie Acua, y Totoral, por el teniente M. Rodrigo.

Caballos ganadores de un primer premio, recargo 0.05 centms. sobre cuatro obstáculos de 1.20 metros. — Brandsen, por el teniente C. Kelso; Cartobano, por el teniente G. S. F. Fernández Bazán; Catorce, por el teniente H. Maldonado; Matoil, por el capitán N. Laprida.

Caballos ganadores de cuatro primeros premios, recargo de 0.20 centms. sobre cuatro obstáculos de 1.20 metros. — Bala, por R. Meyer Pellegrini; Chileno, por el capitán de la guardia de seguridad R. Fornaguerra.

Juego de la roseta entre oficiales del ejército, equipos de tres. Premios: 1.o, un objeto de arte; 2.o, id id id.

Subcomisión de concursos hípicos — Presidente, doctor Tomás E. de Anchorena; vocales: doctor Luis María Campos Urquiza, señores Pablo Hasperg y Bernardo Meyer Pellegrini. Jurado de concursos hípicos — Presidente, doctor Tomás E. de Anchorena; vocales: coronel Agustín P. Justo y teniente coronel Matrín Bortagaray

Automóviles y carruajes para paseo

SERVICIOS FUNEBRES

IRIBARNE & Cía.

Casa central: TACUARI 344

TELEFONOS: U. Telef. 446 y 1513 Libertad—Coop. 652 Central.

NO CONFUNDIR

AVISOS FUNEBRES

✝ ANTONIO ERREA. — (q. e. p. d.) — Falleció el 12 de agosto de 1916. — Su esposa, Margarita Goñi de Errea; sus hijos, Valentín, Gabriel, Javiera E. de Villanueva y Josefa E. de López Camelo; sus hijos políticos, primos, sobrinos y demás deudos, invitan a sus relaciones a asistir al funeral que en sufragio de su alma se oficiará en la iglesia de la Inmaculada Concepción, el lunes 21 del corriente, a las 10 a. m. Favor que agradecerán. El duelo se despedirá por tarjeta.

✝ MARIA C. DE PANERO. — (q. e. p. d.) — Falleció el 19 de agosto de 1916, confortada con los auxilios de la santa religión y la bendición papal. — Sus hijos Rosa P. de Lauría, Julia C. de Bettinotti, Serafín, Manuel, Catalina C. de Sechi y Adela Panero; sus hijos políticos Pascual Lauría, César Bettinotti, Artidoro Sechi; su tía Magdalena C. de Canale; sus hermanos Angela D. de Solari y Bartolomé Devoto; su hermana política Rosa R. de Devoto; sus nietos, bisnietos, primos, sobrinos y demás deudos, invitan a sus relaciones a acompañar los restos de la extinta al cementerio del Oeste, mañana domingo 20 a las 3 p. m. El duelo se despedirá por tarjeta. Unica invitación. Casa mortuoria, Constitución 1531. — Nota: Carruajes en la casa Mirás Hnos. y Cía.

1|535 v. agosto 19.

✝ ANA O. DE IRIGOYEN. — (q. e. p. d.) —Falleció el 20 de agosto de 1915, confortada con los auxilios de la santa religión. — Sus hijas, Raquel Irigoyen de Antelo, Ana María Irigoyen de Chiocci y Sara Irigoyen de Salice; sus hijos políticos, nietos, nieto político (ausente) y demás familia, invitan a sus relaciones al funeral que en sufragio de su alma se celebrará en la iglesia de San Nicolás de Bari, el lunes 21, a las 11 a. m. — Favor que agradecerán eternamente.

✝ LEOPOLDINO T. MENDEZ. — (q. e. p. d. — Falleció el 21 de agosto de 1915. — Su esposa, Sara Mujica Farías de Méndez; sus hijos y las familias de Méndez y Mujica, invitan a sus relaciones a asistir a las misas que en sufragio de su alma se celebrarán en la iglesia de San Agustín el lunes 21 del corriente, a las 10.30 a. m. — Favor que agradecerán.

✝ MANUEL LACASA. — (q. e. p. d.) — Falleció el 18 de agosto de 1916, confortado con los auxilios de la santa religión. — Su esposa, Arminda Romero de Lacasa; sus hijas, Enriqueta Lacasa de Munilla y Georgina Lacasa de Araujo; sus hijos políticos, general Eduardo Munilla y Pedro A. Araujo; su hermana, Manuela Lacasa; sus nietos, Raúl, Héctor y Oscar Munilla Lacasa, Arminda C. y Seferino Araujo Lacasa; sus hermanas políticas, tíos, primos y demás deudos, invitan a sus relaciones a acompañar a conducir los restos del extinto al cementerio del Norte, mañana 20, a las 10 a. m., previa misa de cuerpo presente. — Se ruega no enviar coronas. Casa mortuoria, Lavalle 1726. — Nota: Carruajes en la empresa Iribarne y Cía.

AVISOS VARIOS

"LA MERCANTIL"

Es la que adelanta más dinero sobre prendas de empeño.

826 - LAVALLE - 826

Banco El Hogar Argentino

Av. DE MAYO 886

Tiene casas y departamentos en alquiler, en esta capital y pueblos suburbanos.

EL PENSADOR

por

PEDRO SONDEREGUER

Está en venta el cuarto millar

PRECIO: $ 2.

PRESUPUESTO GRATIS

CIUDAD O CAMPAÑA

EMPRESARIO PINTOR

Juan J. Guerra

San Salvador, 3869

BUENOS AIRES

Banco Francés del Río de la Plata

RECONQUISTA 157

Administración de Propiedades

Esta oficina se ocupa muy especialmente de la administración de propiedades, cobra los alquileres o arriendos, alquila las casas y paga los impuestos por cuenta de los propietarios. Cobra las pensiones y las réntas, enviando su importe a los interesados.

Se ocupa también de la colocación de dinero en HIPOTECA por cuenta de sus clientes, y de la cobranza de los intereses hipotecarios. 638

EDICTOS JUDICIALES

El señor juez de 1.a instancia en lo civil de la Capital de la República, doctor don Jerónimo Balarino, ha dispuesto se cite, llame y emplace por el término de treinta días contados desde la primera publicación del presente, a todos los que se consideren con derecho a los bienes dejados por don SEBASTIAN RICARDO LOB, ya sean como herederos o acreedores, para que dentro de dicho término comparezcan a deducir sus acciones en forma, por ante su juzgado y secretaría del que suscribe, bajo apercibimiento de lo que hubiere lugar por derecho.

Buenos Aires, agosto 11 de 1916. —Manuel G. Olmos, secretario.

1|531 v. Set. 17.

Por disposición del señor juez de comercio de la Capital Federal, doctor Eduardo M. Naón, se hace saber el siguiente auto de quiebra:

Buenos Aires, julio 24 de 1916. — Autos y Vistos: Estando justificados por las constancias de autos los extremos exigidos por la ley, declárase en estado de quiebra a HERMENEGILDO SAN JUAN, nómbrase contador a don Domingo F. Martorelli, a quién le ha correspondido según el sorteo practicado en este acto ante el actuario. Fíjase como fecha provisoria de la cesación de pagos, el día de la presentación; líbrese oficio al señor Director de Correos, para que retenga y remita al contador nombrado la correspondencia epistolar y telegráfica del fallido, que deberá ser abierta en su presencia o por el juez en su ausencia, a fin de entregarle la que fuere puramente personal; intímese a todos los que tengan bienes y documentos del fallido, para que los pongan a disposición del contador, bajo las penas y responsabilidades que corresponden; se prohibe hacer pagos o entrega de efectos al fallido, so pena a los que lo hicieren, de no quedar exonerados, en virtud de dichos pagos y entregas, de las obligaciones que tengan pendientes en favor de la masa; procédase por el actuario y el contador nombrado a la ocupación, bajo inventario, de todos los bienes y pertenencias del fallido; líbrense los oficios del caso a los señores jueces de comercio y a la Oficina de Embargos e Inhibiciones, para que anote la que se decreta contra el fallido y cítese al señor Agente Fiscal. Publíquense edictos por seis días en los diarios "Boletín Judicial" y LA EPOCA, haciendo saber este auto y convocando a los acreedores a junta de verificación de créditos, que tendrá lugar en la sala de audiencias del juzgado, el día treinta y uno de agosto a las 2 p. m.

Se señalan para notificaciones en secretaría, los días lunes y jueves o el siguiente hábil, si alguno de éstos fuere feriado. — Rep. la foja. Practíquese el inventario por el escribano doctor Ramón López Lecube. Firmado: E. M. Naón. P. A. S.— Ante mí: D. González Gowland. — J. Arturo Aguilar, secretario. 1|530 v. ag. 24.

El señor juez de 1.a instancia en lo civil de la Capital de la República, doctor don Roberto Repetto, ha dispuesto se cite, llame y emplace por el término de treinta días, contados desde la primera publicación del presente, a todos los que se consideren con derecho a los bienes dejados por don JUAN BARBIERI, ya sean como herederos o acreedores, para que dentro de dicho término comparezcan a deducir sus acciones en forma, por ante su juzgado y secretaría del que suscribe, bajo apercibimiento de lo que hubiere lugar por derecho.

Buenos Aires, junio 15 de 1916. — Carlos G. Marín, secretario. 1|495 v. Sep. 11.

El señor juez de 1.a instancia en lo civil de la Capital de la República, doctor don Roberto Bunge, ha dispuesto se cite, llame y emplace por el término de treinta días, contados desde la primera publicación del presente, a todos los que se consideren con derecho a los bienes dejados por don MARIANO BRAVO, ya sean como herederos o acreedores, para que dentro de dicho término comparezcan a deducir sus acciones en forma, por ante su juzgado y secretaría del que suscribe, bajo apercibimiento de lo que hubiere lugar por derecho.

Buenos Aires, agosto 10 de 1916. — Adolfo Rawson, secretario. 1|485 v. Stp. 10.

Por disposición del señor juez de 1.a instancia en lo Civil de la Capital de la República, doctor don Arturo Seeber, se cita y emplaza por el término de treinta días a contar desde la primera publicación del presente, a todos los que se consideren con derecho a los bienes dejados por fallecimiento de doña MARIA ROSSI de LUCHETTI, ya sean como herederos o acreedores, para que dentro de dicho término, comparezcan por ante su juzgado y secretaría del que suscribe, a deducir sus acciones en forma, bajo apercibimiento de lo que hubiere lugar por derecho.

Buenos Aires, abril 25 de 1916. — Rafael Caputo, secretario 1|482 v. Ste. 10.

El señor juez de 1.a instancia en lo civil de la Capital de la República, doctor don Roberto Repetto, ha dispuesto se cite, llame y emplace por el término de treinta días, contados desde la primera publicación del presente, a todos los que se consideren con derecho a los bienes dejados por doña MARIA CAPURRO DE FIGARI, ya sean como herederos o acreedores, para que dentro de dicho término comparezcan a deducir sus acciones en forma, por ante su juz-

gado y secretaría del que suscribe, bajo apercibimiento de lo que hubiere lugar por derecho.

Buenos Aires, julio 29 de 1916.—Eduardo Rojas, secretario. 2|476 v Sept. 9.

El señor juez de primera instancia en lo Civil de la Capital de la República, doctor don Juan Carlos Lagos, ha dispuesto se cite, llame y emplace por el término de treinta días, contados desde la primera publicación del presente, a todos los que se consideren con derecho a los bienes dejados por don ANTONIO VARELA FONDO, ya sean como herederos o acreedores, para que dentro de dicho término comparezcan a deducir sus acciones en forma, por ante su juzgado y secretaría del que suscribe, bajo apercibimiento de lo que hubiere lugar por derecho.

Buenos Aires, junio 27 de 1916. — A. Patiño, secretario. 2|361 v. 23 agosto.

Por disposición del señor juez de 1.a instancia en lo civil de la Capital de la República, doctor don Uladislao F. Padilla, se cita y emplaza por el término de treinta días, a contar desde la primera publicación del presente, a todos los que se consideren con derecho a los bienes dejados por fallecimiento de don LUIS VILLA y doña VICTORIA VILLA, ya sean como herederos o acreedores, para que dentro de dicho término, comparezcan por ante su juzgado y secretaría del que suscribe, a deducir sus acciones en forma, bajo apercibimiento de lo que hubiere lugar por derecho.

Buenos Aires, julio 25 de 1916. — Damaso E. Palacio, secretario.

1|396-v-Sep. 1

El señor juez de 1.a instancia en lo civil de la Capital de la República, doctor don Julián V. Pera, ha dispuesto se cite, llame y emplace por el término de treinta días, contados desde la primera publicación del presente, a todos los que se consideren con derecho a los bienes dejados por doña ROSALIA PALAZZI DE SASSI, ya sean como herederos o acreedores para que dentro de dicho término comparezcan a deducir sus acciones en forma, por ante su juzgado y secretaría del que suscribe, bajo apercibimiento de lo que hubiere lugar por derecho.

Buenos Aires, julio 28 de 1916.—Enrique Aranda, secretario.

1|416-v-sep. 4

El señor juez de 1.a instancia en lo civil de la Capital de la República, doctor don Julián V. Pera, ha dispuesto se cite, llame y emplace por el término de treinta días, contados desde la primera publicación del presente, a todos los que se consideren con derecho a los bienes dejados por don JOSE MAGDALENO, ya sean como herederos o acreedores, para que dentro de dicho término comparezcan a deducir sus acciones en forma, por ante su juzgado y secretaría del que suscribe bajo apercibimiento de lo que hubiere lugar por derecho.

Buenos Aires, julio 27 de 1916.—Enrique A. Peña, secretario.

1|424 v. Set. 6.

Por disposición del señor juez de 1.a instancia en lo civil de la Capital de la República, doctor don Uladislao F. Padilla, se cita y emplaza por el término de treinta días, a contar desde la primera publicación del presente, a todos los que se consideren con derecho a los bienes dejados por fallecimiento de don AGUSTIN DEGREGORY y doña LUCIANA ARTOLA, ya sean como herederos o acreedores, para que dentro de dicho término comparezcan por ante su juzgado y secretaría del que suscribe, a deducir sus acciones en forma, bajo apercibimiento de lo que hubiere lugar por derecho.

Buenos Aires, julio de 1916. — Enrique A. Saguier, secretario. 1|448 v. Sept. 6.

Por disposición del señor juez de comercio de la Capital, doctor Alberto Estrada, se hace saber por el término de tres días a contar desde la primera publicación del presente edicto, a don CARLOS AUBONE, la sentencia de trance y remate dictada, en el juicio que por cobro de pesos le sigue El Banco del Río de la Plata (antes Banco de la Nación Argentina), y que transcripta literalmente dice así: Buenos Aires, febrero 10 de 1915. Autos y Vistos: No habiendo el ejecutado opuesto excepción legítima dentro del término de ley, llévese la ejecución adelante hasta hacerse al acreedor pago íntegro del capital, intereses y costas del juicio. — Arias.

Buenos Aires, agosto 12 de 1916. — Alberto F. Jordán, secretario.

1|520 v. agosto 20.

Por disposición del señor juez de comercio de la capital, doctor Eduardo M. Naón, se cita, llama y emplaza por el término de quince días, a contar desde la primera publicación del presente edicto, a don DOMINGO CERMINARO, para que dentro de dicho término, comparezca ante este juzgado y secretaría del autorizante, a practicar el reconocimiento de la firma que subscribe el documento de fojas una, por valor de mil ochocientos setenta y un pesos con diez centavos moneda nacional, en el juicio que le ha iniciado el señor Enrique Knebel, bajo apercibimiento de dársela por reconocida en rebeldía, si no comparece, debiendo al mismo tiempo comparecer dentro de dicho término a estar a derecho en este juicio, bajo apercibimiento de nombrarle defensor de ausentes que lo represente en su rebeldía. — Buenos Aires, Agosto 7 de 1916. — E. M. Naón. — Ante mí: González Gowland, secretario. 1|475-v-ag. 24

El señor juez de 1.a instancia en lo civil de la Capital de la República, doctor don Juan Carlos Lagos, ha dispuesto se cite, llame y emplace por el término de treinta días, contados desde la primera publicación del presente, a todos los que se consideren con derecho a los bienes dejados por doña ADRIANA RODRIGUEZ MOUJAN DE RODRIGUEZ PATIÑO o ADRIANA RODRIGUEZ MAUJAN DE PATIÑO, ya sean como herederos o acreedores, para que dentro de dicho término comparezcan a deducir sus acciones en forma, por ante su juzgado y secretaría del que suscribe, bajo apercibimiento de lo que hubiere lugar por derecho.

Buenos Aires, agosto 12 de 1916. — Manuel Beretervide, secretario.

1|500 v. Set. 12.

El señor juez de 1a. instancia en lo civil de la Capital de la República, doctor don Roberto Repetto, ha dispuesto se cite, llame y emplace por el término de treinta días, contados desde la primera publicación del presente, a todos los que se consideren con derecho a los bienes dejados por doña ROSA VERONELLI de RAUCH, ya sean como herederos o acreedores, para que dentro de dicho término comparezcan a deducir sus acciones en forma, por ante su juzgado y secretaría del que suscribe, bajo apercibimiento de lo que hubiere lugar por derecho.

Buenos Aires, mayo 20 de 1916.—Carlos G. Marín, secretario. 1|467 v. Sept. 8.

El señor juez de 1.a instancia en lo civil de la Capital de la República, doctor don Julián V. Pera, ha dispuesto se cite, llame y emplace por el término de treinta días, contados desde la primera publicación del presente, a todos los que se consideren con derecho a los bienes dejados por don ANTONIO VARELA CARDONA, ya sean como herederos o acreedores, para que dentro de dicho término comparezcan a deducir sus acciones en forma, por ante su juzgado y secretaría del que suscribe, bajo apercibimiento de lo que hubiere lugar por derecho.

Buenos Aires, julio 29 de 1916. — Carlos E. González, secretario.

1|512 v. Set. 14.

PROFESIONALES

ABOGADOS

Dr. FRANCISCO BEIRO
TALCAHUANO 267 U. T. 796 Libertad

Dr. ANDRES FERREYRA
Estudio: Lavalle 1378
Unión Telefónica 4240 (Libertad)

Dr. VICENTE C. GALLO
Estudio: Avenida de Mayo 1411
U. T. 665 (Libertad)

Dr. FERNANDO SAGUIER
Estudio: Florida 440
U. T. 6087 (Avenida)

Dr. LEOPOLDO MELO
Estudio: Bmé. Mitre 311
U. T. 1913 (Avenida) y 1866 (Juncal)

Dr. HIPOLITO LEYS
Estudio: Lavalle 930, U. T. 3608 (L.)

Dr. VICTOR M. MOLINA
Estudio: Avenida de Mayo 605
U. T. 4954 (Avenida)

Dr. DOMINGO E. SALABERRY
Defensa 188

Dr. ERNESTO CORVALAN
Estudio: Avenida de Mayo 981
U. T. 3900 (Libertad)

Dr. JOSE M. GIUFFRA
Estudio: Talcahuano 446

Dr. PEDRO A. FOX
Estudio: B. Mitre 754

Dr. LUIS J. ROCCA
Anchorena 626.—U. T. 841 (Mitre)

Dr. LEONARDO
PEREYRA IRAOLA
Estudio Florida 880, U. T. (Av.)
Esmeralda 1212, U. T. 1521 (Juncal)

Dr. CARLOS F. MELO
Atiende personalmente su estudio de abogado. URUGUAY 546. — U. T. 3784 Libertad.

Dr. RAUL MANRIQUE
Estudio: Av. de Mayo 822
U. T. 193 (Libertad)

Dr. JULIO A. ROJAS
Estudio Uruguay 546. Dpto. 3. —
U. T. 1955, (Libertad).

L. BOUSQUET y Cía.
Asuntos judiciales. Cobranzas a comisión. Cangallo 521, Esc. 19.

LUIS F. MAGALDI
Agrimensor nacional. Mensuras y divisiones en lotes de terrenos y campos. Nivelaciones y trazado de pueblos y colonias. Peritajes, tasaciones judiciales y particulares. Estudio: San Martín 142, escritorio 37. De 10 a 11, y de 4 a 5.

DENTISTAS

Dr. MIGUEL ELKIN
Cirujano dentista. — Consultas de 9 a 11 y de 2 a 6, Chacabuco 409.

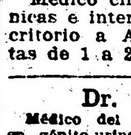

Clínica dental nocturna y diurna
Dr. NATHAN BLITZ
Cirujano dentista
De 8 a 12 a. m. y de 1 a 6 p. m. Nocturna de 7 p. m. a 2 a. m. — Av. de Mayo 975, primer piso. — U. T. 1672, Lib. — Buenos Aires.

MEDICOS

ANALISIS LABORATORIO y FARMACIA *Abierto Día y Noche*
SUIPACHA 477 U. T. 318 Libertad DOCTORES **NELSON**

Dr. CASTAÑEDA
Garganta, nariz y oído. Jefe de clínica de la especialidad en el Hospital Durand. — Esmeralda 821. — Consultas de 4 a 6.

Doctor PICCININI
Especialista en enfermedades secretas: gastro intestinales y piel. — Consultas de 11 a 12 a. m. y de 2 a 5 p. m.. Consultas 5 pesos, aplicaciones del 914, 20 $. Corrientes 1211.

196|vjJul. 16

Dr. A. C. REBUFFO
Enfermos de los ojos
Consultas de 10 a 11 y 2 a 6 p. m.
Bmé. MITRE 1038

Dr. A. NOCETI
Enfermedades de los ojos y prescripción de anteojos. De 1 a 6 p. m.
MAIPU 535

Dr. MARTIN M. TORINO
Médico cirujano. Enfermedades crónicas e internas. Ha trasladado su escritorio a ARENALES 1640. Consultas de 1 a 2. 219|vjjl. 24

Dr. J. SALLERAS
Médico del H. de Clínicas. Especialista en génito-urinarias. (Riñón, vejiga, uretra, próstata). Consultas de 2 a 4 y de 7 a 8. Salta 878.

Dr. E. G. FIGUEROA
Afecciones intestinales, estómago y abdominales, tratamiento especial de las hemorroides. — Santa Fe 1273. De 4 a 6 de la tarde.

Dr. ENRIQUE E. MANSON
Médico del Hospital Rivadavia. Señoras, Partos y Cirujía abdominal. — Consulta de 2 a 4. Montevideo 927. — Director del Sanatorio Althabe, Crispo y Mánson de la calle Estados Unidos 1038.

914 POLICLINICO MODERNO 1116
Director Dr VALLES
SECRETAS AVARIOSIS
CURACIONES sin ABONOS DE 10 Y 30 DIAS. A 20 Y 50 $
CURAS RAPIDAS SIN DOLOR MÉTODOS PROPIOS
606 DE 8 A 8 P.M. MORENO 835 1206

Doctor MATTA
De la clínica de vías urinarias. Facultad de París. Jefe del servicio H. Militar, Riñón, Próstata, etc. Electrocoagulación de tumores vesicales. — LAVALLE 1312, de 2 a 4.

MOTOR STOVER
OCASION Se vende fuerza 2 caballos
DONADO 3565 Luis María Saavedra

MUNDO COMERCIAL

BOLSA DE COMERCIO

Unica rueda

Cédula hipotecaria argentina de 6 o|o, antigua emisión, al contado: 0.000 a pesos 56.10.
Id para agosto 21: 15.000 a 96.40.
Cédulas nacionales de la serie K, para agosto 21: 3.400 a 85.30.
Id de la serie J, para agosto 21: 3.000 a 94.
Id de la serie L, al contado: 10.000 a 95.50.
Crédito argentino de 1905, para agosto 21: 8.900 a 91.
Bonos municipales de pavimentación cupón trimestral), al contado: 2.000 a 80.
Id (cupón semestral), al contado: 3.200 a 73.30.
Caminos y afirmados de la provincia de Buenos Aires, al contado: 5.000 a 85.
Certificados municipales de 7 o|o, al contado: 1.000 a 92.30; 9.700 a 92.20; 10.000 a 92.30; total, 20.700.
Id para agosto 21: 10.000 a 92.20; 20.000 a 92.30; total, 30.000.
Deuda interna consolidada de la provincia de Buenos de 6 o|o, tercera serie, al contado: 2.000 a 76.50.
Id de 5 o|o, segunda serie, para agosto 21: 2.500 a 62.50.
Deuda consolidad de Entre Ríos de 5 por ciento, para agosto 21: 1.000 a 60.
La Ibero-Platense (seguros), para agosto 21: 30 a 34.50.
La Argentina de Edificación, para agosto 21: 40 a 37.
Cupones y quebrachales Puerto Sastre (oro), para agosto 21: 400 a 3.55.
Id para fin de mes: 700 a 3.55.
Id para septiembre 30: 200 a 3.60.

DEMANDA Y OFERTA DE TITULOS

Se anotaron hoy solicitados en compra en la Bolsa de Comercio los títulos y acciones siguientes:

Province of Buenos Aires 3 to 3 1|2 por ciento, Marina Mercante Argentina, Club Mar del Plata, Compañía Sansinena, Cervecería Guenos Aires. Compañía de Petróleo del Golfo San Jorge. Compañía de Nafta de Comodoro Rivadavia. Banco Comercial taliano, Banco Industrial Argentino. La Propiedad. Deuda Pública Interna de Mendoza de 8 o|o. The Smithfield. Banco del Comercio, Quebrachales Paraguayos, Compañía de vapores Nicolás Mihanovich Ltda., Gath y Chaves. Mercado Central de Frutos, Compañía Argentina (fábrica de panel), Nnevo Banco Italiano. Mercado de Abasto Proveedor. Club Mar del Plata. La Unión Mercantil (seguros). Elaboración General del Plomo. La Cantábrica. La Ibero Platense. La Primitva (fábrica de bolsas). La Hispano Argentina (seguros). La Mundial (seguros), Guillermo Padilla Ltda. La Formosa. Guatraché. La Clara (molinos). La Franco Argentina (seguros). La Previsora (seguros), Salinas Hros. (fábrica de bolsas). Bonos de Edificación Escolar de la provincia de Entre Ríos de 6 o|o. Depósitos del Banco Francés. La Sulfúrica. Puerto San Nicolás. Certificados del Banco de la Provincia. Banco República del Paraguay (Asunción), Banco El Hogar Argentino.

Se ofrecieron en venta los siguientes: Nuevo Banco Italiano. American Quebracho. Puerto Galileo. Compañía Sud Americana de Billetes de Banco. Roma (seguros). La Nación (seguros). Tranvías eléctricos del Sud. Caminos y afirmados de la provincia de Buenos Aires. Deuda Pública Interna de Santiago del Estero de 8 o|o. Docks de Tránsito del Puerto de La Plata. La Ibero Platense (seguros). Cía. Introductora. Thompson (muebles). Compañía Anglo Argentina de Electricidad. Compañía Argentina de Pesca. Banco Popular Argentino. Banco Proveedor del Río de la Plata. Talleres Metalúrgicos. Viñedoh y Bodegas Gioi.

MERCADO DE CEREALES A TERMINO DE BUENOS AIRES

Unica rueda

Muy poco interés revisten las operaciones de cereales efectuadas hoy en esta única rueda. Los precios adquiridos por las partidas negociadas se mantienen dentro del margen de firmeza registrado en el día de ayer.

Se realizaron estas dos partidas:

Maíz: para octubre, entrega sobre dársena: 200 toneladas a 5.21; para noviembre, 1.000 id a 5.40.

Precios de ajuste

Una vze realizada hoy la única rueda reales a término los precios siguientes: de ste mercado se anotaron para lós cereales:

Trigo: entrega sobre dársena, en agosto, a 9.45; en septiembre, a 9.45; en octubre, a 965; en noviembre, a 9.70, y disponible, a 9.45.

Maíz: entrega sobre dársena, en agosto, a 5; en septiembre, a 5.05; en octubre, a 5.20; en noviembre, a 5.40; en dcembre, a 5.55.

Lino: etrega sobre dársea, e agosto, a 14; en septiembre, a 14.10; en octubre, a 14.20; en noviembre, a 14.30; en enero, a 13.80 y disponible a 14.

Avena: entrega sobre dársena, en agosto, a 5.40; en septiembre, 5.50; en actubre, a 5.70; en noviembre, a 5.70; id colocada en Bahía Blanca, entrega en agosto, a 5.50.

MERCADO DE VACUNOS

(Liniers)

Cierra la semana de operaciones en este mercado, con precios muw sostenidos para todas las clases de ganado, sin distinción de clase, tamaño, gordura o categoría.

Esta gran suba en los precios que se ha observado en la mañana de hoy y ayer es debido a lo reducido dela entrada, obligando a los compradores, pagar cualquier precio para poder llenar en esta forma sus compromisos.

La entrada de hoy en este mercado fué de 2164 cabezas, clasificadas en las siguientes formas: novillos 1477, vacas 492 terneros 151 y bueyes 44. Porcinos entraron 788.

Lo sprecios corrientes de la mañana fueron los siguientes:

Bueyes para consumo, de pesos 100 a 180; novillos mest. esp. para frigorífico, de 198 a 220; novillos especiales íd., de 172 a 193; novillos mestizos gordos íd., de 153 a 168; novillos para consumo, de 67 a 150; novillitos para consumo, de 63.50 a 145; vacas para frigorífico, de 170 a 174; vacas para consumo, de 65 a 157; vaquillonas para consumo, de 45 a 137; terneros para consumo, de 55 a 91; terneros mamones íd., de 36.50 a 51.

Fara porcinos los precios variaron entre pesos 0.26 a 0.38, el kilo.

VENTAS DE HOY

Accame, Bellini y Cía.—
4 bueyes especiales Pergamino, pesos 180; 3 bueyes gordos íd., 150; 10 novillos íd. íd., 160; 4 novillos carne gorda íd., 132; 20 novillos flacos íd., 90; 3 toros buena carne íd., 100; 1 vaquillona flaca íd., 45.

Bunge y Born—
22 novillos criollos c. gorda Chaco, pesos 140; 10 novillitos m. especiales Tres Arroyos, 145.

Bayona Juan—
17 novillos especiales Villegas, pesos 190; 2 vacas excepcionales íd., 174; 5 vacas m. especiales íd., 157; 1 ternero regular íd., 50.

Crespo y Rodríguez—
2 novillos c. gorda Chacabuco, pesos 116; 2 vacas flacas íd., 65; 2 novillitos íd. íd., 65.

Carriquiry Casaux y Cía.—
34 novillos especiales Entre Ríos, pesos 193.

Arzeno y Hermanos Fto. B.—
27 novillos especiales Mercedes, pesos 178; 22 novillos carne gorda G. Paz 140.

Dieckmann Hermanos—
2 vacas c. gordas Córloba, pesos 92.

Devoto y Cía. Tomás—
14 novillos especiales Gollin, pesos 182; 2 vacas m. especiales íd., 155. vaquillonas íd. Supiacha, 139; 8 terneros especiales íd., 85; 7 novillitos c. gorda íd., 83; 6 vaquillonas íd. íd., 85.

D'Hers y Cía. Francisco—
21 novillos carne gorda T. Tuerto, pesos 145; 3 novillitos m .especiales íd., 135.

Cooperativa de Hacendados—
97 novillos gordos Chacabuco, pesos 160; 17 novillos carne gorda íd., 145; 3 vacas m. gordas íd., 130; 3 vaquillonas carne gorda íd., 85; 1 vaquillona flaca íd., 58; 23 novillos c. gorda Mercedes, 125; 1 vaca m. gorda íd., 130.

Cucullu Felipe L.—
19 vacas gordas Santa Fe, pesos 115; 10 novillos b. carne íd., 102; 4 vaquillonas íd. íd., 80; 13 vaquillonas íd. íd., 80; 2 toros carne gorda Santa Fe, 135; 4 vacas gordas íd., 115; 2 novillos flacos íd., 85; 6 terneros bcenos íd., 65 12 novillos flacos íd., 67; 12 novillos íd., 61; 22 novillos íd. d., 85; 10 novillos buena carne d., 100.

Errea e hijo Antonio—
9 novillos carne gorda B. Blanca, pesos 130; 1 vaca especial íd., 145.

Lalor Juan—
6 vaquillonas carne gorda Entre Ríos. pesos 85; 5 terneros regulares íd., 46; 16 novillitos flacos íd., 65; 18 novillitos buena carne íd., 76.50; 8 terneros buenos íd., 68; 9 terneros buenos íd., 55; 2 novillos flacos íd., 70; 6 terneros buenos íd., 63.50; 3 terneros gordos íd., 72; novillos carne gorda íd., 122; 11 novillos íd. íd., 121; 4 novillitos m. gordos íd., 114; 5 novillos c. gorda íd., 111; 7 torunos flacos íd., 71; 2 torunos c. gorda íd. 136; 3 novillos buena carne íd., 102; vaquillonas m. especiales íd., 142; 1 novillos flacos Santa Fe, 90; 12 novillitos buena carne íd., 70; 28 novillitos c. gorda C. de Areco, 85; 13 novillitos b. carne íd., 83; 6 novillitos flacos íd. 65; 4 novillos carne gorda Santa Fe, 146; vacas carne gorda íd., 111; 1 toruno gordo íd., 159; 13 novillos b. carne íd., 101; 1 vaca m. gorda íd., 123; 2 vacas gordas íd., 119; 4 terneros regulares íd. 36.50; 1 novillito gordo íd., 108; 4 terneros buenos íd., 61; 3 vaquillonas buena carne íd., 82; 12 vacas m. especiales Chacabuco, 149.

Lanusse Pedro y Antonio—
2 vaquillonas carne gorda Santa Fe, pesos 84; 3 vaquillonas buena carne íd., 65; 6 terneros buenos íd., 57.50; 6 vacas gordas íd., 120; 10 novillitos buena carne íd., 76.50; 9 novillitos flacos íd., 63.50; 11 novillitos c. gorda íd., 87; 7 novillitos carne gorda íd., 98; 1 novillito m. especial íd., 128; 9 vacas especiales íd., 172; 7 vacas especiales íd., 145.50; 12 novillos buena carne íd., 135.50; 2 toros gordos íd., 99; 16 novillos carne gorda íd., 124; 5 novillos flacos G. Belgrano. 74.50; 20 novillos carne gorda íd., 117; 15 novillos c. gorda íd., 114; 14 vaquillonas íd. Córdoba, 91; 11 terneros especiales íd., 81; 13 terneros íd. íd., 86; 12 vacas carne groda íd., 101; 14 vacas carne gorda íd., 88; 15 aevas carne gorda íd., 89; 25 novillos buena carne íd., 96; 27 novillos flacos íd., 89; 12 novillos carne gorda Chascomús, 132; 20 novillos gordos íd., 153.

Lynch y Cía. Leandro—
19 novillos especiales Suipacha, pesos 180.

Martiínez de Hoz Hermanos—
10 novillos carne gorda G. Belgrano, pesos 130.

Patrón Costas y Peró—
15 novillos gordos Santa Fe, pesos 150 6 toros carne gorda íd., 140; 2 toros b. carne íd., 110; 15 vacas gordas íd., 120 10 vacas carne gorda íd., 103; 6 vacas flacas íd., 66; 5 vacas buena carne íd., 70; 2 terneros regulares íd., 38; 28 terneros íd., 46.

Peña y Cía. Julio L.—
2 bueyes especiales G. Gatán, pesos 180; 8 vacas carne gorda íd., 100.

Ruiz Baldassarre y Cía.—
100 novillos m. gordos Santa Fe, pesos 167.

Rodríguez Gabino—
20 novillos especiales La Negra, pesos 185.

Sansot Beltrán—
12 novillitos especiales Córdoba, pesos 119; 6 novillitos carne gorda íd., 100; 3 vaquillonas c. gorda íd., 92; 2 terneros gordos íd., 76.

Salaberry y Bercetche—
3 terneros buenos Olavarría, pesos 65 9 terneros buenos íd., 50; 1 ternero gordo íd., 74.50; 7 terneros regulares íd., 48; 3 vacas carne gorda íd., 99; 4 vacas carne gorda íd., 107; 5 vacas carne gorda íd., 99; 2 novillos carne gorda íd., 148; 4 novillos carne gorda Cañuelas, 151 1 novillo flaco íd., 77; 1 vaca gorda íd., 120; 4 novillos m. gordos íd., 172; 3 vacas íd., Rauch, 127; 6 vacas especiales íd., 135; 12 vacas m. especiales íd., 151 2 vaquillonas b. carne Santa Fe, 79.50 4 terneros buenos íd., 62; 1 vaca carne gorda íd., 108; 4 terneros gordos íd., 74; 10 novillos c. gorda íd., 120; 1 vaca m. especial íd., 146; 11 novillitos carne gorda íd., 104; 8 novillitos c. gorda íd., 85.50; 12 novillitos c. gorda íd., 86.

Thompson y Cía. Enrique A.—
47 vacas m. gordas Magdalena, pesos 128; 21 novillos m. especiales Córdoba, 220; 5 vacas íd. íd., 170.

Urtazun e hijos Martín—
2 vacas gordas Dorrego, pesos 120; 8 terneros gordso íd., 75; 4 treneros buenos íd., 62; 6 vacas especiales íd., 145; 1 novillo carne gorda íd., 150; 1 novillito gordo íd., 107; 1 ternero bueno íd., 60; 3 terneros especiales íd., 85.

Videla Hermanos y Cía.—
44 novillos m. especiales Córdoba, pesos 217; 35 novillitos excepcionales íd., 157; 7 vacas íd. íd., 170; 6 vacas m. especiales íd., 157; 2 nvoillos especiales íd., 180; 1 novillito excepcional íd., 150.

Méndez Hnos. y Cía.—
23 novillitos m. especiales 3 Arroyos, pesos 132.

VENTA DE CERDOS

Lalor Juan—
50 cerdos especiales Córdoba, pesos 0.36 el kilo; 27 cerdos buenos íd., 0.33; 3 cerdos especiales 35 pesos cada uno; 30 cerdos especiales 9 de julio, 0.35 el kilo.

Sansot Beltrán—
33 cerdos flacos Pampa, pesos 0.26 el kilo.

Chapar y Cía. Juan—
38 cerdos flacos Córdoba, pesos 0.28 el kilo.

Martínez de Hoz Hermanos—
49 cerdos especiales Santa Fe, pesos 0.38 el kilo.

Guillón y Cía. Rodolfo—
20 cerdos especiales Las Flores, pesos 0.36 el kilo.

Accame Bellini y Cía.—
30 cerdos buenos Lincoln, pesos 0.33 el kilo.

Salaberry y Bercetche—
20 cerdos regulares G. Paz, pesos 0.30 el kilo.

Ayaragaray Echindler y Gowland—
50 cerdos buenos Chascomús, pesos 0.33 el kilo.

Devoto y Cía. Tomás—
17 cerdos regulares Arenales, pesos 0.32 el kilo; 16 cerdos íd. íd., 0.32.

Crespo y Rodríguez—
106 cerdos especiales Santa Fe, pesos 0.37 el kilo; 20 cerdos íd. íd., 0.38.

MERCADO DE LANARES

(Tablada)

Con precios altos para todas las categorías de hacienda, termina hoy la semana de operaciones en este mercado.

Durante todos los días ha existido bastante animación en plaza, demostrando los compradores mucho interés y demanda, principalmente por las haciendas especiales, las cuales han llegado a un límite de precios demasiado altos.

En general cierra hoy el mercado, con plaza firme para todas las clases de lanares y con las mismas perspectivas para la semana entrante, siempre que las entradas sean de poca importancia como las habidas últimamente.

La entrada del día fué de 4309 animales, habiéndose vendido durante la mañana 5043 cabezas, repartidas en esta forma:

Las Palmas 1409, Compañía Sansinena 401, La Blanca 757, Argentino Central 771, Armour 285, y 1420 para los matarifes locales.

Los precios corrientes de la mañana fueron los siguientes:

Capones para frigorífico, desde pesos 15.90 a 19.50; íd. para matadero, de 21 a 28.50; ovejas para matadero, de 12 a 23; borregos para frigorífico, de 12 a 15; corderos para matadero, de 4 a 7.40.

VENTAS DE HOY

Méndez Hnos. y Cía.—
20 ovejas matadero Cascallares, pesos 23; 68 ovejas íd. íd., 19; 39 capones Frigorífico íd., 18.20; 48 borregos íd. íd., 16.30; 20 capones pelados matadero Capetonas, 21; 25 capones íd. íd., 17; borregos pelados matadero íd., 16.10; 10 ovejas matadero íd., 17.

Patrón Fernando L.—
34 corderos matadero Duggan, pesos 7.40; 105 corderos íd. íd., 5.

Lanusse Pedro y Antonio—
20 capones matadero De la Garma, pesos 24; 65 capones íd. íd., 21.50; 87 capones íd. íd., 23.

Lalor Juan—
21 capones Frigorífico Arrecifes, pesos 18; 35 borregos íd. íd., 13; 12 corderos matadero íd., 11.

Urtazun Cirilo—
120 borregos Frigorífico Mayol, pesos 16.50; 50 borregos íd. íd., 19; 122 capones íd. íd., 19.50.

Gabino Rodríguez—
90 capones matadero La Negra, pesos 19.50.

Urtazun Martín hijo—
94 capones matadero Udaquiola, pesos 21.50.

Chapar y Cía. Juan—
131 capones Frigorífico Cascallares, pesos 17.30; 88 capones íd. Udaquiola, 21.30

Bunge y Born—
135 capones Frigorífico D. Alvear, pesos 28.50.

Velaz y Cía. Angel—
120 capones Frigorífico Entre Ríos, pesos 19.30.

Cucullu Felipe L.—
142 capones pelados Frigorífico Lobería, pesos 17.70.

Mantel y Cía.—
137 capones Frigorífico Aparicio, pesos 15.90.

Errea hijo Antonio—
10 capones Frigorífico S. Román, pesos 24.50; 106 capones íd. íd., 18.20; 100 borregos íd. íd. 15; 15 ovejas peladas matadero B. ondo, 22.50; 39 ovejas íd. íd., 18; 35 borregos matadero íd., 12.50, 114 ovejas matadero íd., 18.50; 16 ovejas íd. íd., 22; 20 borregos íd. íd., 12.

La Cooperativa de Hacendados—
30 capones matadero Matanza, pesos 15.50; 133 ovejas íd. íd., 12; 33 corderos íd. íd., 7.30; 52 corderos íd. íd 5.20; 20 corderos íd. íd., 3.

Devoto y Cía. Tomás—
106 ovejas matadero Pascanas, pesos 13.20; 110 corderos íd. íd., 4.

Carriquiry Casaux y Cía.—
79 capones Figorífico Entre Ríos, pesos 16.80; 15 capones íd. íd., 16.60; 13 ovejas matadero íd., 14; 63 ovejas íd. íd., 13.20; 44 porregos íd. íd., 12.80.

Bayona Juan—
201 capones Frigorfico Aparicio, pesos 22.70.

Tabacco Hermanos y Cía.—
70 capones matadero rene, pesos 22; 10 capones íd. íd., 21; 133 borregos Frigorífico Mayol, 16.50; 148 capones pelados El Perdido, 17; 111 borregos matadero íd., 15.40; 37 ovejas matadero íd. 15.40.

ADUANA

RECAUDACION

La aduana de la capital recaudó desde el 1.o de enero hasta la fecha, por derechos de importación, almacenaje, eslingaje, sellos y adicionales, $ 64.732.757.96 curso legal.

Diferencia a favor del corriente año, pesos 8.913.373.80 curso legal.

MARITIMAS

MAREA Y VIENTO

Desde las 6 hasta las 9 a. m. de hoy, según el semáforo del Riachuelo:
6 a. m., 18 pies; viento S. S. O.
7 a. m., 19 pies; viento S. S. O.
8 a. m., 20 pies; viento S. S. O.
9 a. m., 20 pies, 8 pulgadas; viento S. S. O.

VAPORES ESPERADOS

Francés Amiral Jáureguiberry, de El Havre con carga.
Brasileño Aracaty, de Porto Alegre con carga.
Holandés Randwijk, de Montevideo a cargar.
Danés Pensylvania, de Copenhagie con carga.
Argentino Ministro Ezcurra, de Comodoro Rivadavia con carga.

VAPORES A SALIR

Francés Pampa, para Marsella con pasajeros y carga.
Italiano Luisiana, para Génova con pasajeros y carga.
Español Catalina, para Garcelona con pasajeros y carga.
Sueco Atlanten, para Karleskrone, con carga.
Español Cabo Tres Forcas, para Barcelona con carga.
Argentino Favorito Don Santiago, para Paranaguá y Antonina con carga.

VAPORES DE LOS RIOS

Llegan: Ciudad de Buenos Aires y Cabo Santa María, de Montevideo.
Helios, de Salto y escalas.
Golondrina, de Gualeguaychú.
Salen: Edimburgo, para Asunción y escalas, salió a las 11 a. m.
Golondrina, para Gualeguaychú, salió a las 5 p. m.
Ciudad de Buenos Aires y Cabo Santa María, para Montevideo, salen a las 10 p. m.

LINEA DE LA COSTA SUD

Argentitno, de Río Gallegos, para ésta, llegó a Deseado.
Asturiano, en ésta, saldrá el 22 para Punta Arenas y escalas.
Pellegrini, en Madryn.
Presidente Quintana, salió el 13 de Camarones para ésta.
Presidente Mitre, en viaje para Río Gallegos, llegó el 16 a C. Rivadavia.
Camarones en ésta, saldrá el 30 para Río Gallegos y escalas.
Unión, salió el 14 para Patagones.
Libertad, llegó el 15 a Paranaguá saldrá el 20 para ésta.
Atlántico, de ésta para Punta Arenas llegó el 15.

LINEA DEL BRASIL

Pomona, en Rosario, sale hoy para ésta
Porvenir, de Rosario, en viaje para Santos, llegó el 16, sale hoy para ésta.
Brasil, en Porto Alegre.
Toro, salió el 13 de Porto Alegre para ésta, en Montevideo, llegará mañana.
Independencia, en viaje para ésta.
Benjamín, en Rosario.
Juanita, en Paranaguá.
Roma, en ésta, saldrá el 21 para Santos.
Perú, en Porto Alegre, sale hoy para ésta.
Vaquillona, en Paranaguá.

POSICION DE LOS VAPORES DE PASAJEROS — DE LA MALA REAL INGLESA.

Araguaya, salió el 10 de ésta para Liverpool.
Amazón, en Liverpool.
Demerara, de Liverpool, saldió el 4 para ésta.
Desna, salió el 14 para Liverpool.
Darro, en Liverpool.
Deseado, llegó el 9 a Liverpool.
Drina, salió el 11 de Liverpool para ésta.

DE LAMPORT Y HOLT

Byron, salió el 12 para ésta.
Vasari, salió el 2 de Río de aneiro para Nueva York.
Vauban, en Nueva York.
Vestris, de Nueva York para ésta, salió el 13 de Bahía.
Verdi, salió el 10 de La Plata para Nueva York.

DE LA NELSON LINE

Highland Piper, salió el 27 de Londres para ésta.
Highland Rover, en Londres, saldrá el 7.
Highland Pride, en Londres.
Highland Loch, salió el 27 de La Plata para Londres.
Highland Laddie, salió el 1o. de agosto de La Plata para Londres.
Highland Corrie, salió el 15 de La Plata.
Highland Scot, salió el 3 de Londres para ésta.
Highland Gleen, salió el 9 de La Plata.

DE LA LINEA PINILLOS

Catalina, en ésta, saldrá el 19.
Balmes, en ésta, sale hoy.
Valbanera, en Barcelona.
Cádiz, llega hoy, saldrá el 24.

DEL LLOYD REAL HOLANDES

Frisia, de Amsterdam para ésta, llegará el 19.
Hollandia, de ésta para Amsterdam, salió el 8 de Pernambuco.
Zeelandia, de Amsterdam para ésta, saldrá hoy tocando Lisboa.
Gelria, en Amsterdam.
Axel Johnson, en ésta.

DE LA SUD ATLANTIQUE

Sequana, salió el 2 de Lisboa para ésta.
Garonna, salió eel 15 de ésta.
Samara, de ésta para Burdeos, llegó el 15.
Liger, en Burdeos.
Amiral Latouche Treville, salió el 5 de ésta para Burdeos.
Amiral Nielly, para Burdeos, salió el 6 de Montevideo.

DE LOS TRANSPORTES MARITIMOS

Pampa, saldrá hoy de ésta.

DE LA TRASATLANTICA ESPAÑOLA

León XIII, salió el 18 de agosto para Bilbao.
P. de Satrústegui, salió el 24 de ésta para Bilbao.
Reina Victoria Eugenia, salió el 2 de agosto de ésta para Barcelona.
Infanta Isabel de Borbón, de Barcelona, salió el 4 para ésta.

DEL LLOYD SABAUDO

Tomaso di Savoia, salió el 5 de ésta.
P. di Udine, salió el 31 de julio para ésta.

DE LA LIGURE BRASILIANA

Garibaldi, en Génova (confiscado por el gobierno italiano.
Cavour, salió el 9 para Génova.

DEL LLOYD ITALIANO

Indiana, en Génova.
Cordova, salió el 3 para Génova.
Luisiana, saldrá hoy para Génova.

DE LA VELOCE

Savoia, salió el 20 de ésta para Génova.

SUD ATLANTICA

Moinho Fluminense, en Burdeos.

ENTRADAS Y SALIDAS DE BUQUES DE ULTRAMAR HABIDAS EN EL PUERTO DE LA CAPITAL DESDE LAS 8 A. M. DE AYER HASTA LAS 8 A. M. DE HOY

Español Cádiz, de Parcelona, en el dique 4 con pasajeros y carga.
Griego Telemachos, de Cette, en el dique 2 a cargar.
Griego Spyros, de la rada, en el dique 2 a cargar.
Holandés Frisia, de Amsterdam, en la dársena norte con pasajeros y carga.
Español León XIII, para Bilbao con pasajeros y carga.
Danés Novillo, para Rosario a cargar.
Sueco San Francisco, para Pacífico con carga.
Norteamericano Minesotan, para Bahía Blanca a cargar.
Barca uruguaya Rosario, para Madeira con carga.

MOVIMIENTO HABIDO EN EL PUERTO DE LA CAPITAL EN EL DIA DE AYER

Descargaron en dársenas y diques, 15 vapores; Riachuelo, 8 vapores.
Cargaron en dársenas y diques, 18 vapores; Riachuelo, 5 vapores.

GIROS OTORGADOS HOY:

A. Jaureguiberry, dique 2, sección 4.a a descargar, 3 días.
Frisia, dársena norte, secciones 1.a y 2.a a descargar, 4 días.

CASA VACCARO

ESTABLECIDA EN EL AÑO 1883

Para el Cambio General de Moneda y la compra y venta de Acciones y Títulos de renta Nacionales, Provinciales y Extranjeros. Es la casa más recomendada de la República.

SEVERO VACCARO

Av. de Mayo 646 — Buenos Aires

Supervielle y Cía.

BANQUEROS

150, SAN MARTIN, 154

U. T. 6230 y 6231 Av. C. T. 3493 C.

Administración de Propiedades e Hipotecas

Alquilan escritorios de todas dimensiones, comprendiendo en el alquiler luz, calefacción, y distribución de correspondencia, en la Galería General Güemes, Edificio Supervielle y Cía.

Cpyros, dique 2, elevadores a cargar, 7 días.
Wicco N.o III, Barracas, frente al F. Sansinena a descargar, 2 días.
El Cordobés, dársena norte, sección 6.a a embarcar, 3 días.
Holbein, dársena norte, sección 5.a a embarcar, 2 días.
Sócrates, dársena norte, sección 7.a a embarcar, 2 días.
Perú, Boca, sección removido a cargar 5 días.
Pomona, Boca, sección removido a cargar, 4 días.
Toro, dique 3, parte Este a cargar, 3 días.
P. Piaggio, dique 1, sección O. a cargar, 2 días.
Raedwyjk, dique 1, seción 3.a a cargar 8 días.
Teremachos, dique 2, elevadores a cargar, 7 días.
Río Negro, dock sud, a embarcar, 4 días.

VAPORES CON CORRESPONDENCIA A SALIR

Hoy: Luisiana, llevará correspondencia para Brasil, Portugal, Suiza e Italia Grecia y Egipto, a las 8 a. m. con alcance en el puerto.
Hoy: Pampa, llevará correspondencia para Brasil, Senegal, Francia, y Gran Bretaña, a las 8 a. m. sin alcance.
Día 21: Santa Bárbara, para Norte América, a la 1 p. m. sin alcance.

ESPECTACULOS

TEATROS

ODEON. — La malquerida.
COLISEO. — La duquesa del bal tabarín.
OPERA. — Los organilleros — El valiente capitán.
APOLO. — (Estreno) El reverso — El movimiento continuo.
ARGENTINO. — La marea — 24 horas dictador.
SAN MARTIN. — Hoy: la hermosa película: "La última langosta", primer premio del concurso cinematográfico nacional "Fray Mocho".
COMEDIA — El nacimiento de una nación.
NACIONAL. — El caburé — La fonda de la estación — Titta Ruffo en Chascomús— Pial de volcao.
NUEVO. — Los vividores — Los inquilinos — El picadero.
VICTORIA. — El domingo, 20; Variado programa.
BUENOS AIRES. — Diplomacia conyugal — Los astros.
AVENIDA. — ¡Si yo fuera Rey! — Lysistrata — P. B. T.
MAYO. — La Europea (Gran liquidación) (Estreno) La víspera de la boda — Canto de apache.
MARCONI. — La casta Susana.
MODERNO. — El guitarrico — La patria chica — El barbero de Sevilla.
BATTAGLIA. — Cinematógrafo y números de atracciones.
OLIMPO. — El retorno al hogar.

VARIEDADES Y CIRCOS

CASINO (Maipú 326). — Compañía de variedades y atracciones. — Hoy variado programa, tomando parte todos los artistas.
ROYAL THEATRE (Corrientes 835) — Los rayos X — Afrodita o la cortesana de Alejandría — El club de las desdeñosas.
ESMERALDA (Esmeralda 453). — Función todos los días, tarde y noche: Variado programa cinematográfico. Los números de variedades, Rosarito Vega, Marcos Varela, Negri-Appiani, Inés Berutti.
PARQUE JAPONES (Callao y Paseo de Julio. — Temporada de invierno.—Abierto todos los domingos y feriados de 2 de la tarde a 12 de la noche. Números de atracciones en el Teatro Romano.
PALAIS DE GLACE. — Patinaje sobre hielo — Paseo de la Recoleta. — Todos los días.
SKATING RINK L'AIGLON (Florida 146) — Patinaje sobre ruedas — Tres secciones diarias: mañana, tarde y noche.
EXCURSIONES. — Viajes de recreo a las Islas del Delta, con el vapor Rivadavia, exclusivamente para excursiones.
SKATING RINK LAS ROSAS (Avenida Alvear y Bustamante). — Patinaje sobre ruedas. Tres secciones diarias: Mañana de 9 a 12, tarde de 3 a 6.30 y noche de 9 a 1). Días de moda: domingos y feriados de tarde, y martes y viernes de noche. Lecciones gratis. Grandes concursos. — Entrada 0.50 $.
PANORAMA DE LA BATALLA DE SALTA (Carlos Pellegrini y Corrientes). — Interesante vista panorámica que reproduce el histórico episodio de la Batalla de Salta, ejecutándose durante la exhibición el grandioso poema sinfónico original del mastro Pavanelli. — Espectáculos por secciones desde las 10 a 12 m., de 2 a 6 y de 8 a 12 p. m. Entrada general, 1 $. Militares y niños, 0.50.

CINEMATOGRAFOS

PALACE THEATRE (Corrientes 757).— Los traficantes de opio 19.o episodio de La mano que aprieta — El círculo rojo — Los misterios del Circo Real — La batalla del Somme.
[illegible] (Suipacha 482). — Hoy función tarde y noche: El viejo detective — El can de Tripitas — La última representación de gala del Circo Wolfson.
SPLENDID THEATRE (Santa Fe 1849) — La perla del cinema — El tenor mudo— Nuevo empleo de Carlitos.
EMPIRE THEATRE (Corrientes y Maipú) — Nacimiento de una nación.
CINE OPERA (Corrientes 848). — Hoy Variado programa con estrenos.
LAVALLE (Lavalle 921). — Hoy función tarde y noche: El diamante celeste — El hombre con máscara.
ELECTRIC PALACE (Lavalle 836). — La marina de guerra — 17.o episodio de los misterios de Nueva York.
PETIT PALACE (Libertad 976). — Hoy Los traficantes de opio — 17.o episodio de La mano que aprieta — El círculo rojo — Los misterios del Circo Real.
SMART PALACE (Corrientes 1283-1285) — Después del gran baile — Evasión del muerto — Misterio de las 13 y 30.
IMPERIAL (Cangallo y Esmeralda). — Variado programa.
CINE NUEVO (Cangallo y C. Pellegrini) Variado programa con estrenos.
TEATRO CINE PARIS — Hoy: Variado programa con estrenos.
ETOILE PALACE (Corrientes 2859). — Variado programa con estrenos.
BIOGRAFO CENTRO SUD (Belgrano 1810) Variado programa con estrenos.
MAJESTIC THEATRE (Lavalle 869). — Variado programa con estrenos.
TEATRO CINE BOLIVAR (Bolívar 103?) — La venganza de la tierra — El club de los elegantes — Teresa Raquín — La derrota de Salustiano.
MIGNON PALACE (Juramento 2448). — Variado programa con estrenos.
THE AMERICAN PALACE (Córdoba y Callao). — Variado programa.
BIJOU SALON (Pueyrredón 966). — Hoy Variado programa con estrenos.
GENERAL BELGRANO (Cabildo 2161). — Variado programa con estrenos.
DON JUAN DE GARAY (Garay 2667). — Variado programa con estrenos.
DE LAS FAMILIAS (Cabildo y F. Lacroze). — Variado programa.
MUNDIAL PALACE (Belgrano 1200). — Variado programa con estrenos.
CRYSTAL PALACE (Juramento 2432). — Variado programa con estrenos.
ESLAVA (Suipacha 466). — Hoy función tarde y noche: Variado programa.
REAL CINE (Esmeralda 425). — Variado programa con estrenos.
GRAN CINE RADIUM N.o 6 (Rivadavia 2970). — Variado programa.
GRAN SALON ALMAGRO (Rivadavia 1880). — Variado programa.
VELEZ SARSFIELD (Rivadavia [illegible]). — Variado programa con estrenos.

OBLIGADO & Cía., agentes de patentes de invención y marcas, Bartolomé Mitre 343, Buenos Aires, hacen saber al público que tienen en venta el invento patentado en este país bajo el número 9779, a favor de BALFOURS PATENTS LIMITED, por 16 años con fecha 10 de septiembre de 1912, y titulado: "Clavo para rieles".

OBLIGADO & Cía., agentes de patentes de invención y marcas, Bartolomé Mitre 343, Buenos Aires, hacen saber al público que tienen en venta el invento patentado en este país bajo el número 11.577, por 10 años, con fecha 4 de septiembre de 1914 a favor de JUSTO OLIVERAS, y titulado: "Producto industrial grasa lubricante, desincrustante y anticrustante".

OBLIGADO & Cía., agentes de patentes de invención y marcas, Bartolomé Mitre 343, Buenos Aires, hacen saber al público que tienen en venta los siguientes inventos patentados en este país por el término de 5 años, con fecha 12 de agosto de 1914 a favor de la UNIVERSAL METAL LATH AND PATENT COMPANY: número 11.459, titulado: "Producto perfeccionado de chapa metálica"; número 11.460, titulado: "Mejoras en los aparatos para dilatar o desplegar metal hendido"; y número 11.461, titulado: "Procedimiento para la fabricación de metal estirado o desplegado para construcciones de concreto armado".
1|534-v. ag. 19.

REMATES

ANGEL A. CALCAGNO

JUDICIAL. POR DISPOSICION DEL señor juez de primera instancia doctor Jerónimo Balarino, secretaría del autorizante, se hace saber por el término de quince días en el "Boletín Judicial" y LA EPOCA que en el juicio seguido por Francisca Goyeneche de Vila contra Antonio Restucci sobre cobro de crédito hipotecario ha sido designado el martillero señor Angel A. Calcagno para que proceda a la venta en pública subasta de una propiedad en esta capital calle Loyola N.o 1633 entre Arguibel y Carranza con todo lo en ella edificado.

Mide: 8.66 mts. de frente al N. E. por 64 mts. de fondo en el costado S. E. y 65.90 mts. en el del N. O. teniendo 8.90 en su contrafrente.

El domingo 27 de agosto, a las 3 de la tarde, sobre la misma propiedad. El martillero tomará como base para la venta la suma de $ 12.000, estando además autorizado para exigir del que resultare comprador el 10 o|o a cuenta de precio y el dos por ciento de comisión en dinero efectivo, no admitiéndose vales ni cheques.

Por más datos ocurrir al escritorio del martillero, calle Corrientes número 1364, núm. 2 o a la secretaría. — Buenos Aires, agosto 5 de 1916. — El secretario, Horacio H. Dobranich.
1|481-v-25 ag.

S. Domingo Barrau

MAIPU 17

JUDICIAL EN AVELLANEDA (Villa Dominico), calle Sadi Carnot entre las de 2 y 3, a dos cuadras del tranvía a Quilmes. Cuartel 6. Lote 9 de la manzana N.o 13. Mide el terreno 8.66 metros al N.O. por 38 metros de fondo al N.E. y 38.03 metros en el costado S.O., formando un total de 329.43 metros y consta de una pieza, cocina, water-closets, etc.

BASE $ 3.047.34 m|n.

El día 19 de agosto de 1916, a las 3 p. m., sobre la misma por orden del señor juez de 1.a doctor Campos, rematare el bien mencionado en juicio que le sigue la Sociedad Argentina de Edificación a don Gualterio Deborte-li, cuyos autos tramitan por la secretaría del doctor Fernández. Títulos perfectos. A cuenta de precio $ 5 o|o. Comisión a cargo del comprador 2 o|o. Informes en la secretaría a mi escritorio Maipú 17.— Gabriel Fernández.
1|449 v. ag. 19

C. A. FIGUEROA

JUDICIAL: HUMAHUACA 4641 ENtre Río de Janeiro y Lambaré, a una cuadra de Corrientes. Corralón, 2 piezas, cocina y w. c., caballeriza dos altillos, en terreno de 8m66 cms. de frente (10v) por 28m794mm de fondo (33v). Juzgado del doctor Gerónimo Balarino, secretaría del autorizante, sucesión Dolores Cao de Quintela, base $ 8.289.46 $ m|n o sean las dos terceras partes de la tasación, remataré el domingo 27 de agosto, a las 3 p. m. en la misma propiedad. Seña, 5 o|o en dinero efectivo y comisión 3 o|o. Otros informes, Araoz 2574, C. A. Figueroa.
1|471-v-ag. 26

Adolfo Bullrich y Cía.

EXPOSICION INTERNACIONAL DE PALERMO — Organizada por la Sociedad Rural Argentina y a inaugurarse el 15 del corriente.

Orden de ventas:

Viernes 18, a las 9.15 a. m. y 2.15 p. m., y sábado 19, a las 9.15 a. m. Reproductores lanares, yeguarizos, asnal porcino y caprino.

Sábado 19, a las 2.15 p. m. — Reproductores vacunos, machos de raza Shortorn a galpón.

Lunes 21 a sábado 26 y lunes 28, a las 9.15 a. m. y a las 2.15 p. m. — Machos de raza Shortorn a galpón.

Martes 29, a las 9.15 a. m. y a las 2.15 p. m. y miércoles 30, a las 9.15 a. m. — Reproductores, vacunos, machos y hembras Hereford, Aberdeen Angus, Red Polled y lecheras a galpón y palenque.

Miércoles 30, a las 2.15 p. m. — Hembras Shortorn a galpón y a palenque.

Jueves 31, a las 9.15 a. m. — Machos Shortorn a palenque hasta terminar.

Otros informes en nuestra casa, Florida 269 y 273, Buenos Aires, o en nuestro escritorio en la misma exposición. — Adolfo Bullrich y Cía.

1|486-v-ag. 31

DANIEL R. LANDIVAR

JUDICIAL: SIN BASE. PAILEBOT "Istria Irredenta", mide 27.70 de eslora, 7.60 de manga y 2.70 de puntal. Matrícula N.o 4.330 y con un tonelaje de arqueo de 111.52.

El domingo 20 del corriente, a las 3.30 p. m., se rematará en los astilleros de don Juan Pedretti en la Vuelta de Rocha, sin base, al contado y al mejor postor.

Exigiré el 8 o|o de seña y a cuenta de precio y el 4 o|o de comisión en dinero efectivo.

Orden del juez federal Dr. Tomás Arias, secretaría del señor E. D Estevez. Juicio Juan Pedretti contra Andrés A., Dominga y Emilia Massalín, cobro ejecutivo de pesos. Datos: B. Mitre 811.

1|456 v ag 20

Bravo Barros y Cía.

CASA EN FLORES. — JUDICIAL. — Convención 3033, entre Quirno y San Ramón. A una cuadra al sud de la avenida Provincias Unidas (tranvías números 45 y 48), igual distancia al oeste de la avenida San Pedrito (línea 88) y a tres al sud de la avenida Rivadavia y del subterráneo, juez doctor Gerónimo Balarino, secretario doctor Víctor Sandullo. Juicio Banco El Hogar Argentino con Emilio Nanni. Base, $ 8.905:71. El comprador podrá constituir una hipoteca de $ 6.500, a dos años de plazo, al 9 o|o de interés anual por trimestres adelantados.

El domingo 27 de agosto, a las 3.30 en la misma propiedad. 8 m 66 (10 v) por 36 m 26 (41 v 87) en un costado, 36 m 12 (41 v 70) en otro. Verja de material al frente, jardín, cuatro habitaciones, una más chica, otra en altos, cocina y patio de mosaico. Da $ 60 mensuales. Visítese. 8 o|o a cuenta de precio y 2 o|o de comisión. Informes, 351 San Martín, 361. — Bravo Barros y Cía.

1|463 v ag 26

ESMERALDA 983 a 985. — JUDICIAL — Entre Paraguay y Charcas. — La tercera parte pro-indivisa de esa propiedad. — Edificio nuevo de altos que puede producir como mínimum $ 450 mensuales de renta. Juez Dr. Pedro V. Melendez, secretario señor José Cuneo. Testamentarías de doña Angela Rosso de Siffredi y doña Carmen Siffredi. Base de la tercera parte pro-indivisa $ 12.839.67.

El lunes 28 de agosto, a las 3 p. m., en nuestro hall, 351 San Martín 361. Mide 8m06 (9v30) por 30m85 (35v62) en un costado, 30m64 (35v33) en otro y 8m06 (9v30) en el contrafrente. Superficie, 247mc80 (330vc42) Bajos: Sala, comedor, cinco habitaciones, una en altos, cuarto de baño, cocina y dos patios. Da $ 225 mensuales. Altos: Igual distribución que la casa baja. Desocupada. Llaves en el N.o 985. Frente imitación piedra, cielorrasos de yeso, pisos pino de tea y mosaico e instalación de luz eléctrica. Visítese. Escrituras por ante el escribano señor José F. Buttini. 8 o|o a cuenta de precio y 2 o|o de comisión. Informes 351 San Martín 361. — Bravo Barros y Cía.

1|478 v ag 27

CAMPOS EN MISIONES. — JUDICIAL. — Parte de las tierras de Martín Errecaborde y Cía. 7901 hectáreas, en lotes, con frente al Río Uruguay y al arroyo Itacurnaré y sobre el ejido del pueblo San Javier.

El martes 5 de Septiembre, a las 3 de la tarde, en nuestro hall, 351 San Martín 361 (Buenos Aires), de acuerdo con el siguiente

EDICTO JUDICIAL

Por disposición del señor juez de primera instancia en lo federal, Dr. Manuel B. Anchorena, secretaría del autorizante, se hace saber por el término de dos meses, que en el juicio Banco Nacional en liquidación, contra Alvaro Istueta y otros sobre división de condominio, han sido designados los martilleros señores Bravo Barros y Cía., para que procedan a la venta en pública subasta de 7901 hectáreas, 65 áreas, en lotes, situadas en el territorio de Misiones, que son partes de las tierras conocidas por de Martín Errecaborde y Cía., con frente al río Uruguay y al arroyo Itacuruaré y sobre el ejido del pueblo de San Javier. A saber:

Primera fracción.—Un lote de 3573 hectáreas, 35 áreas, lindando al NO., con tierras fiscales, al este con Gibson Hermanos, al sur con el lote M, y el ejido de San Javier. Base, 3 $ la hectárea.

Segunda fracción. — 3470 hectáreas, 65 áreas, divididas en 50 lotes con superficies varias; lindando al norte con tierras fiscales, al NE. con José M. López, al sudeste y sur con el Río Uruguay y al oeste con el arroyo Itacuruaré, en medio con Kenny y temple. Base, 8 $ la hectárea.

Tercera fracción. — Los derechos a comprar al sobrante existente en el lote K, que forma un triángulo, con una superficie de 857 hectáreas, 65 áreas. Sin base.

Los compradores deberán constituir domicilio en la capital federal. Escritura por ante la oficina del señor R. A. Leguizamón, dentro de los treinta días, a contar desde la fecha de la aprobación del remate. Forma de pago: 5 o|o en seña y a cuenta de precio en el acto del remate, 15 o|o al otorgarse la escritura y el 80 o|o restante en cuatro cuotas semestrales de 20 o|o cada una, a contar desde la fecha de la escrituración, con pagarés hipotecarios e interés de 8 o|o anual. Comisión, 2 o|o.—Buenos Aires, junio 24 de 1916.—Rafael A. Leguizamón, secretario.

Mayores informes y planos, solicítense en nuestra casa, 351 San Martín 361. — Bravo Barros y Cía.

1|243 v. Sept. 4

CASARES Hnos. y DIEHL

En Luis María Saavedra

CAPITAL FEDERAL

AVISAMOS A NUESTRA CLIENTELA que el sábado 9 de septiembre realizamos nuestro segundo remate en Luis María Saavedra, para el que tenemos consignados varios lotes de toros puros por cruza a campo y de pedigree de las principales cabañas del país.

Para poder hacer la propaganda y evitar demoras en las anotaciones, rogamos a los que deseen remitir sus productos para el próximo remate, hagan las anotaciones correspondientes en nuestras oficinas, Sarmiento 357, antes del 3 de septiembre. — Casares Hnos. y Diehl.

1|519-v. ag. 26.

2.000 VACUNOS EN CARLOS CASARES. Incluso novillos, vacas con y sin cría y vaquillonas de alta mestización Durham, en nuestro remate especial de haciendas generales.

La venta se realizará el **miércoles 30 de agosto**, a las 12 m., en nuestras instalaciones de dicha localidad.

Comisión 2 o|o al vendedor y 2 o|o al comprador en haciendas generales y 3 o|o de cada parte en yeguarizos y reproductores.

Pedidos de local y otros informes en nuestra casa, Sarmiento 357, Buenos Aires, o al señor Jorge Sintas en dicha localidad. — Casares Hnos y Diehl.

1|492 v. ag. 29

Las ventas en la Exposición Internacional de Ganadería

LUNES a las 9 15 a m, continuaremos en Palermo las ventas de reproductores machos de raza SHORTHORN a galpón, en el siguiente orden:

"La Celia", de Raúl C. Etcheverry y Cía.

BARON OXFORD 59 Box 112. Primer premio en su categoría, continuando con los demás Shorthorn machos a galpón de esta cabaña.

"Santa Clara", del doctor Tomás E. de Anchorena

ROYAL MASTER DONALD 29 Box 156. Primer premio en su categoría. Copa Pedro y Antonio Lanusse y Copa Alejandro Casares (padre), continuando con los demás Shorthorn machos a galpón de esta cabaña.

Informes y catálogos en nuestra casa Sarmiento 357 o en nuestro escritorio en la Exposición.

CASARES Hnos. y DIEHL.

PEDRO Y ANTONIO LANUSSE

Remate especial de novillos para frigorífico

EN NUESTRAS INSTALACIONES EN LOS MATADEROS

Avisamos a nuestra clientela y a los invernadores en general, que el **día 15 de septiembre próximo**, efectuaremos en nuestras instalaciones de los Mataderos, un remate especial de novillos listos para frigorífico, para el cual tenemos anotadas consignaciones de varios importantes establecimientos.

Contamos desde ahora para el buen éxito del remate con la cooperación de los frigoríficos, teniendo por lo tanto asegurado el buen resultado de las ventas.

Esperamos vernos favorecidos con la concurrencia de nuevas consignaciones de invernadores y hacendados que deseen aprovechar esta oportunidad para realizar la venta de novillos listos.

Por informes y detalles, dirigirse a nuestros escritorios en ésta, calle Belgrano 836.

ADOLFO CALVETE

JUDICIAL. — EN BELGRANO, 9 espléndidos lotes de terreno, calle Cuba entre Quesada e Iberá. Por disposición del señor juez en lo civil doctor Juan Carlos Lagos y como perteneciente al juicio seguido por don Luis Vanasco (su sucesión) contra don Marcos Antonio Bontá por cobro de crédito hipotecario, remataré el **domingo 20 de agosto** a las 4 p. m., sobre los mismos, 9 lotes de terreno situados en calle Cuba entre Quesada e Iberá con tranvía eléctrico al frente, calle adoquinada, rodeados de edificación moderna y paraje alto, a 2 cuadras del bulevar Cabildo. Las superficies varían entre 320 y 436.63 m. c. cada lote.

Tasación $ 14 el m. c. Base de venta, 2|3 parte, o sean $ 9.33 el m. c. igual a $ 7 cada 0.75 decímetros cuadrados o sea la v. c. Las escrituras se otorgarán ante el escribano señor Juan E. Durao, Rivadavia 755. Exigiré al comprador 8 o|o de seña y a cuenta de precio y 2 o|o por mi comisión. Por otros informes y planos ocurrir a los tribunales, secretaría señor Juan E. Pagano o a mis escritorios, Cangallo 442.—Adolfo Calvete.

1|427-v-ag 19

B. MARTIN (hijo) y Cía

121 San Martín 121

JUDICIAL. — EN LA CIUDAD DE La Plata. Con retasa. El **martes 29 de agosto**, remataremos a las 3 p. m. en nuestro escritorio, con la base retasada de 1.824 $ m|n. 15 lotes de terreno situados a dos cuadras de la vía del ferrocarril y a 3 del tranvía eléctrico constituyendo un conjunto de 4.560 metros cuadrados, de acuerdo con el edicto siguiente:

EDICTO JUDICIAL

Por disposición del señor juez de comercio, doctor Eduardo M. Naón, secretaría del autorizante, se hace saber en autos Terré y Corsanego contra Arturo H. Massa, cobro de pesos, se ha ordenado la venta en remate público, con el 25 o|o de retasa, de los bienes embargados, consistentes en 15 lotes de terreno en la quinta 64, Sección D., situados en la ciudad de La Plata, designados con los números 1 al 4, 24 a, 30 y 44 al 47; habiéndose designado para efectuarlo a los martilleros B. Martín (hijo) y Cía. Buenos Aires, agosto 10 de 1916. — Doctor **Federico Villafañe**, secretario.

1|504-v. ag. 29.

V. P. CACURI

JUDICIAL, BELGRANO, CENTRAL, base 9000 $ sobre Cabildo y Colegiales: Calle Arcos 1179 y 1183 esquina Aguilar. Edificio moderno, dividido en dos casas independientes, que consta cada una de dos salas con frente imitación piedra, balcones y celosías, dormitorios, pieza para servicio, baño, cancel, celosías, patio de mosaicos, pileta, electricidad, gas y aguas corrientes. Producen 70 pesos mensuales cada una. El terreno mide, según título, 33.20 por 13.13 metros. Además de lo edificado, queda libre un lote que forma esquina a Aguilar. Adoquinado pago. Autos Onetto contra Cascarini. Juez Dr César A. Campos, interinamente a cargo del juez Dr. Jerónimo Balarino, secretario Dr. Julio E. Padilla. Queda a una cuadra y media de Federico Lacroze y a media cuadra de Cabildo. Situación imponderable. Negocio de verdadera oportunidad, cuyas ventajas se destacan sin necesidad de comentarios. El domingo 20 de agosto, a las 2 de la tarde, allí mismo. Seña, 8 por ciento. Comisión, 2 por ciento. Otros datos, secretaría del autorizante, o a mis oficinas, Rivadavia 767. U. T. 165, Avenida. — V. P. Cacuri.

1|43 v. ag.

Banco Hipotecario Nacional

CAPITAL

POR EJECUCION JUDICIAL — Finca calle Lavalle 771|75 entre las de Esmeralda y Maipú. N.o H.o 11542, serie C. H. A. 6 o|o. El Banco Hipotecario Nacional rematará en su local el **LUNES 21 DE AGOSTO DE 1915**, a las 12 30 p. m., una finca ubicada en la calle Lavalle números 771|75. Edificio se compone de piso bajo, cuatro pisos altos y azotea con la siguiente distribución: **Piso bajo**, por el número 775 salón de negocio con sótano, una habitación, baño, cocina, etc., y en altos una pieza de servicio. Por el número 771 entrada a un pasaje que conduce a los departamentos de este piso y de los altos. **Primer departamento**, vestíbulo, comedor, tres habitaciones, baño, cocina etc., y en altos una pieza de servicio. **Segundo departamento**, vestíbulo, comedor, tres habitaciones, baño, cocina, etc. y en altos una pieza de tres departamentos. El del frente se compone: de vestíbulo, hall, sala, comedor, tres habitaciones, baño, cocina, w. c. y en altos una pieza de servicio Los otros dos departamentos son iguales y consta cada uno de vestíbulo, comedor, tres habitaciones, cocina, baño y en altos una pieza de servicio 2.o 3.o y 4.o pisos altos, son todos iguales al primer piso alto con la sola diferencia que los departamentos del frente carecen de hall. Azotea, consta de dos piezas; mide: 6.62 metros de frente al S., por 59.18 metros de fondo o lo más o menos que resulte.

BASE DE VENTA $ 208.000

El comprador continuará haciendo el servicio de la hipoteca originaria de $ 175.000 que reconoce la propiedad, reducida hoy a $ 164.969 con 106 milésimos y abonará en dinero el exceso sobre esta suma hasta el precio de compra. Los títulos pueden ser examinados en la oficina del Banco antes del remate. Verificado éste no habrá lugar a reclamo. Seña 5 o|o y comisión 1 o|o que serán exigidas en efectivo en el acto del remate, el que se efectúa con sujeción a lo dispuesto en las leyes vigente números 8172 y 9155. Por informes ocurrir al Banco Hipotecario Nacional.

Aviso iniciado en LA EPOCA el 3 de agosto de 1916.

1|429-v-ag.21

SUCURSAL MENDOZA

POR EJECUCION JUDICIAL. — Propiedad rural en el departamento de San Rafael.

Préstamo N.o H.o 650|18860, serie C. H. A. 6 o|o de $ 30.000.

El **Banco Hipotecario Nacional** rematará en el local de su sucursal en la ciudad de Mendoza, establecida en la calle Rivadavia número 165, el día **MARTES VEINTIDOS DE AGOSTO DE MIL NOVECIENTOS DIEZ Y SEIS, A LAS DOS DE LA TARDE**, una propiedad ubicada en el departamento de San Rafael, distrito E. Cerrito, con superficie de 99 hectáreas, 8.501 metros, 62 centímetros, conteniendo: 14 hectáreas de árboles frutales, 10 hectáreas de viña francesa, con madera y alambre, cuyos cultivos se encuentran descuidados y el resto de 75 hectáreas 8.501 metros 62 centímetros se compone de terreno cultivado y cultivable. Contiene también un chalet bien construído, compuesto de seis piezas principales y demás dependencias, un gran galpón on divisiones internas, tres casas para contratistas, corrales, pesebreras y otras construcciones. La propiedad tiene derecho definitivo de agua para toda su extensión y riega por el canal Pavez, derivado del río Diamante. Sus límites son: al norte, con Luis Jamin y calle pública frente a varios; al sur, también calle pública frente a varios; al este, con Luis Jamin y calle pública frente a Andrés Tourneur y al oeste también calle pública, frente a Ricardo Bombal.

BASE DE VENTA, $ 30.900

El comprador continuará haciendo el servicio de la hipoteca originaria de $ 30.000 que reconoce la propiedad, reducida hoy a $ 28.850 con 631 milésimos y abonará en dinero el exceso sobre esta suma hasta el precio de compra. Los títulos pueden ser examinados en la oficina del Banco antes del remate. Verificado éste, no habrá lugar a reclamo. Seña 5 o|o y comisión 1 o|o que serán exigidas en efectivo en el acto del remate, el que se efectúa con sujeción a lo dispuesto en las leyes vigentes números 8172 y 9155. Por informes ocurrir al Banco Hipotecario Nacional (25 de mayo número 245, capital federal) o a su sucursal en Mendoza.

Aviso iniciado en LA EPOCA el 9 de agosto de 1916.

1|451-v. ag. 22

CAPITAL

CASA. — CALLE GENERAL PAZ N.o 2377 entre las de Olazábal y Blanco Encalada. — N.o H.o 26491. Serie K El Banco Hipotecario Nacional rematará en su local el **MIERCOLES 23 DE AGOSTO** de 1916 a las 2 p. m., una casa ubicada en la calle General Paz N.o 2377, con edificio compuesto de dos salas, siete habitaciones, etc.; y terreno que mide: 13.85 metros de frente al S. O. por 43.30 metros de fondo.

BASE DE VENTA, 3000 $

El comprador continuará haciendo el servicio de la hipoteca originaria de 6.500 $, que reconoce la propiedad, reducida hoy a 5616 $ con 544 milésimos y abonará en dinero el exceso sobre esta suma hasta el precio de compra. Los títulos pueden ser examinados en la oficina del Banco antes del remate. Verificado este no habrá lugar a reclamo. Seña 5 o|o y comisión 1 o|o que serán exigidas en efectivo en el acto del remate, el que se efectúa con sujeción a lo dispuesto en las leyes vigentes números 8172 y 9155. Por informes, ocurrir al Banco Hipotecario Nacional.

Aviso iniciado en LA EPOCA el 9 de agosto de 1916.

1|462 v Agosto 23

CAPITAL

CASAS. — CALLE AMENABAR Nos. 2446|50 entre las de Blanco Encalada y Monroe. N.o H.o 26524. Serie K. El Banco Hipotecario Nacional rematará en su local el **MIERCOLES 23 de AGOSTO** de 1916 a la 1.30 p. m., dos casas ubicadas en la calle Amenábar números 2446 y 2450, con edificio compuesto de dos casas, con las siguientes distribuciones: La que tiene entrada por el N.o 2446 consta de tres habitaciones, cocina, una piecita, etc.; con entrada por el N.o 2450, edificada a los fondos, se compone de diez habitaciones, tres cocinas, dos w. c. Terreno mide 13.78 metros de frente al E.N.E., por 54 metros de fondo en el costado S.S.E., previniéndose que el costado N.N.O., a los 43.67 metros a partir de la línea de la calle en dirección al fondo, tiene un martillo en contra de 3.57 metros de N.O. a S.E. por 10.23 metros de N.E. a S.O teniendo en éste último costado o contrafrente 10.33 metros.

BASE DE VENTA 6.700 $

El comprador continuará haciendo el servicio de la hipoteca originaria de 5000 $ que reconoce la propiedad, reducida hoy a 4.320 $ con 418 milésimos y abonará en dinero el exceso sobre esta suma hasta el precio de compra. Los títulos pueden ser examinados en la oficina del Banco antes del remate. Verificado este no habrá lugar a reclamo. Seña 5 o|o y comisión 1 o|o que serán exigidas en efectivo en el acto del remate, el que se efectúa con sujeción a lo dispuesto en las leyes vigentes números 8172 y 9155. Por informes ocurrir al Banco Hipotecario Nacional.

Aviso iniciado en LA EPOCA el 9 de agosto de 1916.

1|461 v. Agost. 23

SUCURSAL ROSARIO

CASA EN LA CIUDAD DE ROSA-rio. Préstamo N.o H.o 319|13702 (lote N.o 2), serie C. H. A. 6 o|o de $ 26.000.

El **Banco Hipotecario Nacional** rematará en el local de su sucursal en la ciudad de Rosario, establecida en la calle Córdoba N.o 1648, el día **LUNES VEINTIOCHO DE AGOSTO DE MIL NOVECIENTOS DIEZ Y SEIS, A LAS DOS DE LA TARDE**, una finca ubicada en la ciudad de Rosario, calle Presidente Roca números 540|42, entre las de San Lorenzo y Urquiza, compuesto su terreno de 7 metros 794 milímetros de frente al oeste por 37 metros 235 milímitros de fondo y lo edificado constante de dos casas para familia, una baja y otra alta; lindando: al este, con la calle Presidente Roca; al norte, con Dolores E. de Salvá; al oeste, con el lote 13 y al sud, con parte del lote 7, cuyos linderos resultan del plano de remate efectuado por el martillero don Domingo Barraco, de fecha 21 de mayo de 1910.

BASE DE VENTA, $ 43.000

El comprador continuará haciendo el servicio de la hipoteca originaria de $ 26.000, que reconoce la propiedad, reducida hoy a $ 24.679 con 316 milésimos y abonará en dinero el exceso sobre esta suma hasta el precio de compra. Los títulos pueden ser examinados en la oficina del Banco antes del remate. Verificado éste, no habrá lugar a reclamo. Seña 5 o|o y comisión 1 o|o que serán exigidas en efectivo en el acto del remate, el que se efectúa con sujeción a lo dispuesto en las leyes vigentes números 8172 y 9155. Por informes ocurrir al Banco Hipotecario Nacional (25 de mayo N.o 245, capital federal) o a su sucursal en Rosario y en Santa Fe.

Aviso iniciado en LA EPOCA el 14 de agosto de 1916.

1|493-v. ag. 23

CAPITAL

GRAN FINCA CALLE SAN JUAN números 2479|83, entre las de Matheu y Alberti. N.o H.o 11467. Serie C. H. A. 6 o|o

El **Banco Hipotecario Nacional** rematará en su local el **MARTES 29 DE AGOSTO DE 1916, A LAS 2.30 P. M.**, una gran finca ubicada en la calle San Juan números 2479|83, con edificio compuesto de planta baja, cinco pisos altos y azotea. PLANTA BAJA, con entrada por el N.o 2483, amplio salón de negocio con sótano, dos habitaciones, baño, cocina, etc., una pieza de servicio en entrepiso y un altillo. Por el N.o 2479, una pieza para el portero. PRIMER PISO, que se comunica interiormente con la planta baja, consta de amplio salón, dos habitaciones, baño, cocina, etc. y en entrepiso una pieza de servicio y un altillo. SEGUNDO PISO, consta de dos departamentos, compuesto el del frente de dos habitaciones, comedor, baño, cocina, etc. y en entrepiso una pieza de servicio y el departamento del fondo se compone de dos habitaciones, comedor, baño, cocina, etc. y en entrepiso una pieza de servicio y un altillo. III, IV y V PISOS, tiene cada uno igual distribución que el interior. VI PISO, consta de un departamento compuesto de tres habitaciones, comedor, baño, cocina, etc. y en entrepiso una pieza de servicio y un altillo. Terreno mide: 7.79 metros de frente al S.; 25.15 metros de fondo en el costado E.; 25.50 metros en el costado O. y 7.85 metros en el contrafrente al N.

BASE DE VENTA, $ 128.000

El comprador continuará haciendo el servicio de la hipoteca originaria de $ 107.000 que reconoce la propiedad, reducida hoy a $ 100.866 con 824 milésimos y abonará en dinero el exceso sobre esta suma hasta el precio de compra. Los títulos pueden ser examinados en la oficina del Banco antes del remate Verificado éste no habrá lugar a reclamo. Seña 5 o|o y comisión 1 o|o que serán exigidas en efectivo en el acto del remate, el que se efectúa con sujeción a lo dispuesto en las leyes vigentes números 8172 y 9155. Por informes ocurrir al Banco Hipotecario Nacional.

Aviso iniciado en LA EPOCA el 15 de agosto de 1916.

1|506-v-ag 29

SUCURSAL SAN JUAN

POR EJECUCION JUDICIAL. — Casa en el departamento de Concepción. Préstamo N.o H.o 119|6059. Serie E. de $ 3.500.

El **Banco Hipotecario Nacional** rematará en el local de su sucursal en la ciudad de San Juan, establecida en la calle Bartolomé Mitre N.o 856, el día **MARTES VEINTINUEVE DE AGOSTO DE MIL NOVECIENTOS DIEZ Y SEIS, A LAS DOS DE LA TARDE**, un sitio con casa-habitación, compuesta de siete piezas de material de adobe ubicados en el departamento de Concepción, distante 125 metros al este y 626 al norte de la plaza 25 de Mayo de la ciudad de San Juan conteniendo una superficie de 850 metros cuadrados y lindando: al norte, con propiedad del señor Justo P. Yáñez, mide 68 metros, lo mismo tiene por el sur, en división con fundo de la sucesión de don Daniel Marcó; por el este, calle Tucumán y mide 14 metros y por el oeste, con don Victoriano Gallo, canal de Santa Lucía de por medio, mide 11 metros, o como mejor lindare.

BASE DE VENTA, $ 4.000

El comprador continuará haciendo el servicio de la hipoteca originaria de $ 3.500 que reconoce la propiedad, reducida hoy a $ 683 con 429 milésimos y abonará en dinero el exceso sobre esta suma hasta el precio de compra. Los títulos pueden ser examinados en la oficina del Banco antes del remate. Verificado éste no habrá lugar a reclamo. Seña 5 o|o y comisión 1 o|o que serán exigidas en efectivo en el acto del remate, el que se efectúa con sujeción a lo dispuesto en las leyes vigentes números 8172 y 9155. Por informes ocurrir al Banco Hipotecario Nacional (25 de Mayo N.o 245, capital federal) o a su sucursal en La Plata.

Aviso iniciado en LA EPOCA el 17 de agosto de 1916.

1|517-v. ag. 31.

SUCURSAL LA PLATA

POR EJECUCION JUDICIAL — Campo en el partido de Necochea, con superficie de 2047 hectáreas, 9 áreas y 1 centiáreas. Préstamo No. Ho. 2249-14949, serie C. H. A. 6 o|o de $ 100.000. El Banco Hipotecario Nacional rematará en el local de su sucursal en la ciudad de La Plata, establecida en la calle 51, número 529, el día **VIERNES PRIMERO DE SETIEMBRE DE MIL NOVECIENTOS DIEZ Y SEIS A LA UNA DE LA TARDE**, una fracción de campo con las plantaciones, poblaciones, alambrados y demás adherido al suelo, situado en el cuartel 11 del partido de Necochea, jurisdicción de la provincia de Buenos Aires, compuesta según su título de una superficie total de 2.047 hectáreas, 9 áreas y 1 centiárea; lindando: al N. E. con el arroyo Pescado Castigado; al N. O. con Luis Burgos; al S. O., con don Juan Ortiz y al S. E. con don Guillermo Mc. Clymont.

BASE DE VENTA: $ 126.500

El comprador continuará haciendo el servicio de la hipoteca originaria de $ 100.000 que reconoce la propiedad, reducida hoy a $ 94.920 con 447 milésimos y abonará en dinero el exceso sobre esta suma hasta el precio de compra. Los títulos pueden ser examinados en la oficina del Banco antes del remate. Verificado éste, no habrá lugar a reclamo Seña 5 o|o y comisión 1 o|o que serán exigidas en efectivo en el acto del remate, el que se efectúa con sujeción a lo dispuesto en las leyes vigentes números 8172 y 9155. Por informes ocurrir al Banco Hipotecario Nacional (25 de Mayo número 245, capital federal) o a su sucursal en La Plata.

Aviso iniciado en LA EPOCA el 18 de agosto de 1916.

1|523|s 1

SUCURSAL SAN LUIS

POR EJECUCION JUDICIAL. — Dos fracciones de campo en el partido de Mercedes, departamento General Pedernera, con superficie en conjunto de 216 hectáreas, 82 áreas. Préstamo N.o H.o 232|19166. Serie C. H. A. 6 o|o de $ 6.000.

El **Banco Hipotecario Nacional** rematará en el local de su sucursal en la ciudad de San Luis, establecida en la calle San Martín N.o 494 el día **JUEVES TREINTA Y UNO DE AGOSTO DE MIL NOVECIENTOS DIEZ Y SEIS, A LAS TRES DE LA TARDE**, dos fracciones unidas de campo, ubicadas en el partido de Mercedes, departamento General Pedernera, entre las estaciones General Paunero y General Pedernera (F. C. P.), lugar denominado La Esperanza, actualmente Colonia Santa Rita, designadas en el plano de división que sirvió de base para la venta de estas fracciones, como lotes números 11 y 15. El lote N.o 11 se compone de una superficie de 115 hectáreas, 04 áreas, 69 centiáreas y el lote N.o 15, de 101 hectáreas, 77 áreas, 31 centiáreas, lo que forma una superficie total de 216 hectáreas, 82 áreas; lindando: al norte, con los lotes números 12, 13 y 14 de don Alejandro Ferolini; al sur, con los lotes números 8 y 10, de don José M. Terrero y don Luis Goetz; al este, con el lote número 16, de don Pedro Reinero y al oeste, con terrenos de la sucesión Ardiles.

BASE DE VENTA, $ 8.000

El comprador continuará haciendo el servicio de la hipoteca originaria de $ 6.000, que reconoce la propiedad, reducida hoy a $ 5.770 con 126 milésimos y abonará en dinero el exceso sobre esta suma hasta el precio de compra. Los títulos pueden ser examinados en la oficina del Banco antes del remate. Verificado éste, no habrá lugar a reclamo. Seña 5 o|o y comisión 1 o|o que serán exigidas en efectivo en el acto del remate, el que se efectúa con sujeción a lo dispuesto en las leyes vigentes números 8172 y 9155. Por informes ocurrir al Banco Hipotecario Nacional (25 de Mayo número 245, capital federal) o a su sucursal en La Plata.

Aviso iniciado en LA EPOCA el 18 de agosto de 1916.

1|526|s 1

CAPITAL

CASA CALLE CUENCA Núm. 496, ES-quina a la de San Eduardo Núm. 3202|10. No. Ho. 17542. Serie C. H. A. 6 o|o.

El Banco Hipotecario Nacional rematará en su local el **VIERNES 1.o DE SETIEMBRE** de 1916, a las 2.30 p. m., una casa ubicada en la calle Cuenca núm. 496, esquina a la de San Eduardo números 3202 y 3210. Edificio se compone de salón de negocio con entrada por la calle Cuenca número 496, y por la calle San Eduardo número 3202, dos habitaciones, con frente a la calle Cuenca, por San Eduardo número 3210, vestíbulo, con escalera de material que baja al sótano, el que ocupa toda la parte del negocio, baño, cocina, etc., y en altos una pieza de servicio. Terreno mide: 9.52 metros de frente al N. O. por 17.32 metros de fondo, debiendo descontar de estas medidas la extensión tomada para formar la ochava de 6 metros.

BASE DE VENTA: $ 13.200

El comprador continuará haciendo el servicio de la hipoteca originaria de $ 10.000 que reconoce la propiedad, reducida hoy a $ 9.555 con 383 milésimos y abonará en dinero el exceso sobre esta suma hasta el precio de compra. Los títulos pueden ser examinados en la oficina del Banco antes del remate. Verificado éste, no habrá lugar a reclamo Seña 5 o|o y comisión 1 o|o que serán exigidas en efectivo en el acto del remate, el que se efectúa con sujeción a lo dispuesto en las leyes vigentes números 8172 y 9155. Por informes ocurrir al Banco Hipotecario Nacional (25 de Mayo número 245, capital federal) o a su sucursal en La Plata.

Aviso iniciado en LA EPOCA el 18 de agosto de 1916.

1|527|s 1

CAPITAL

CASA - QUINTA EN ADROGUE, partido de Almirante Brown. Préstamo N.o H.o 856|4348. Serie C. H. A. 6 o|o de $ 17.000.

El **Banco Hipotecario Nacional** rematará en el local de su sucursal en la ciudad de La Plata, establecida en la calle 51 N.o 529 el día **JUEVES TREINTA Y UNO DE AGOSTO DE MIL NOVECIENTOS DIEZ Y SEIS, A LAS DOS DE LA TARDE**, la casa-quinta denominada Villa Teodolina, situada en Adrogué, partido de Almirante Brown, jurisdicción de la provincia de Buenos Aires, en la calle Bartolomé Mitre, antes Seguí, N.o 709, esquina a la de Macías, compuesto su terreno formado por los lotes 3, 4 y 5 de una superficie total de 1.615 metros 40 decímetros cuadrados, lindando: al S. E. con la calle Bartolomé Mitre; al S. O., con la calle Macías; al N. O., con Juan Carlos Sánchez, y al N. E., con terreno de la señora de Azqueta.

BASE DE VENTA, $ 27.500

El comprador continuará haciendo el servicio de la hipoteca originaria de $ 17.000, que reconoce la propiedad, reducida hoy a $ 15.672 con 488 milésimos y abonará en dinero el exceso sobre esta suma hasta el precio de compra. Los títulos pueden ser examinados en la oficina del Banco antes del remate. Verificado éste, no habrá lugar a reclamo. Seña 5 o|o y comisión 1 o|o que serán exigidas en efectivo en el acto del remate, el que se efectúa con sujeción a lo dispuesto en las leyes vigentes números 8172 y 9155. Por informes ocurrir al Banco Hipotecario Nacional (25 de Mayo

WHISKY BUCHANAN

LICITACIONES

POLICIA DE CORDOBA

DECRETO N.o 472

Licitación para la provisión de calzado

DEPARTAMENTO DE GOBIERNO

Córdoba, agosto 8 de 1916

Vista la nota del señor subintendente de policía,

El gobernador de la provincia

DECRETA:

Artículo 1.° — Llámase a licitación para la confección de calzado de verano para la policía de la capital y campaña, cuerpo de bomberos, guardia de cárcel y escuadrón de seguridad, en la siguiente forma:

Tropa.—Policía de la capital:

600 pares borceguíes, cuero cromo negro, altos 2 o 3 hebillas.
80 pares botas cosidas, vaquillona, cromo negro, forro de suela, para clase.
100 pares botas altas, vaqueta, cromo negro, forro de suela, clavadas.
40 pares botines negros, suela clavada para ordenanzas.

Escuadrón de seguridad:

110 pares botas altas, vaquillona, cromo negro, forro de suela, doble suela cosida (para diario).
110 pares botas altas, vaquillona, cromo negro, forro de suela, doble suela cosida (para parada).

Cuerpo de bomberos:

90 pares botas caña dura, vaqueta satinada, forro doble, doble suela estaquillada.
90 pares borceguíes altos, 2 o 3 hebillas, vaqueta satinada negra suela clavada.

Guardia de cárceles:

120 pares borceguíes cuero cromo negro, altos 2 o 3 hebillas, clavados (iguales a los de la policía de la capital).

Policía ciudad y villas:

450 pares botas altas, vaquillona cromo negro, forro de suela, doble suela cosida (para oficiales superiores).
100 pares botas altas, vaqueta cromo negro, forro de suela, suela clavada, para clases.
500 pares borceguíes altos, 2 o 3 hebillas, vaqueta cromo negro, suela clavada (para tropa).

Policía de campaña:

700 pares botines vaqueta satinada negra, de una pieza, suela clavada.
700 pares polainas cuero negro, prendidas al lado.

Piquete guardia cárcel de Río IV:

30 pares borceguíes altos, 2 o 3 hebillas, vaqueta, suela clavada.

Art. 2.° — Las propuestas contendrán las condiciones siguientes:

a) Serán escritas en papel sellado provincial de cinco pesos y acompañadas de un certificado de depósito en el Banco de Córdoba y a la orden del ministerio, por valor del 10 o|o del importe total de la propuesta.

b) Precio por cada una de las distintas clases de calzado que se licitan.

Art. 3.° — Cada proponente deberá presentar muestras de calzado, debiendo éstas ser entregadas a los 30 días de ser aprobado el contrato respectivo.

Art. 4.° — El pago se efectuará en Letra de Tesorería, a cuatro meses de plazo, sin interés.

Art. 5.° — Las propuestas deberán ser presentadas en la subsecretaría del ministerio de gobierno, hasta el día 31 del corriente mes, a las 3 p. m., hora en que serán abiertas en presencia de los interesados que concurran al acto, no tomándose en consideración las que no contengan las condiciones expresadas en el presente decreto.

Art. 6.° — Si el contratista no entregase el calzado dentro del término fijado, incurrirá en la pérdida del depósito a que se refiere el inciso a) del artículo 2.° y además el gobierno tendrá el derecho a comprar las piezas que faltaren por cuenta del contratista, cualquiera que sea su precio, el que se deducirá del importe total del contrato.

Art. 7.° — Comuníquese, publíquese en el "Boletín Oficial" y dese al R. O. — Eufrasio Loza. — Juan F. Barrera.

1|476-v-ag. 31

POLICIA DE CÓRDOBA

DECRETO N.o 471

Licitación para la provisión de vestuario

DEPARTAMENTO DE GOBIERNO

Córdoba, agosto 8 de 1916

Atenta la nota del señor subintendente de policía,

El gobernador de la provincia

DECRETA:

Artículo 1.° — Llámase a licitación para la confección de "UNIFORMES DE VERANO", con destino a las policías de la capital y campaña, escuadrón de seguridad, cuerpo de bomberos y guardia de cárceles, en la siguiente forma:

POLICIA DE LA CAPITAL. — EMPLEADOS SUPERIORES

Traje de gala:

Levita, pantalón, gorra con penacho blanco, modelo actual, botones con el escudo de la provincia, insignias y presillas modelo nuevo, paño negro.

1 Un traje para comisario inspector.
6 Seis trajes para comisario.
5 Cinco trajes para subcomisario.
17 Diez y siete trajes para oficial principal.
3 Tres trajes para oficial inspector.
1 Un traje para aspirante.

Traje de diario:

Paño azul obscuro, saco cruzado, chaleco, botones con el escudo de la provincia, pantalón, gorra (insignias y presillas modelos nuevos).

1 Un traje para jefe de policía.
1 Un traje para comisario de órdenes.

Traje de diario:

Sarga azul obscura, blusa cuello volcado alto, pantalón y gorra modelos actuales, insignias y presillas modelos nuevos.

1 Un traje para inspector general.
2 Dos trajes para comisario inspector.
14 Catorce trajes para comisarios.
10 Diez trajes para subcomisarios.
18 Diez y ocho trajes para oficial principal.
47 Cuarenta y siete trajes para oficial inspector.
15 Quince trajes para aspirantes.
1 Un traje para suboficial.

ESCUADRON DE SEGURIDAD

Traje de parada:

Tela y modelo actual, botones con escudo de la provincia, un pantalón recto y uno brech; insignias actuales, presillas de comisario modelo nuevo.

1 Un traje completo para el jefe.

Traje de diario:

Tela y modelo actual, botones con escudo de la provincia, presillas modelo nuevo sobre fondo azul eléctrico.

1 Un traje para comisario jefe.
1 Un traje para subcomisario segundo jefe.
2 Dos trajes para oficial principal.
4 Cuatro trajes para oficial inspector.
2 Dos trajes para suboficial.

CUERPO DE BOMBEROS

Traje de parada:

Tela y modelo actual, botones con escudo de la provincia; un pantalón recto y un brech; insignias actuales, presillas de comisario modelo nuevo.

1 Un traje completo para el jefe.

Traje de diario:

Tela y modelo actual, botones con escudo de la provincia, presillas modelo nuevo, insignias actuales.

1 Un traje para el comisario jefe.
1 Un traje para subcomisario segundo jefe.
3 Tres trajes para oficial principal.
2 Dos trajes para oficial inspector.
2 Dos trajes para suboficial.

PIQUETE GUARDIA DE CARCELES

Traje de parada:

Tela y modelo actual, botones con escudo de la provincia, un pantalón recto y un brech, insignias actuales, presillas de comisario.

1 Un traje completo para el jefe.

Traje de diario:

(Tela y modelo igual al de la policía de la capital). (Empleados superiores).

1 Un traje para comisario jefe.
1 Un traje para subcomisario segundo jefe.
2 Dos trajes para oficial principal.
2 Dos trajes para oficial inspector.
1 Un traje para aspirante.
3 Tres trajes para suboficial.

BANDA DE MUSICA

Traje de diario:

Maestro y segundo maestro modelo y tela igual a oficiales superiores de la policía de la capital, gorra aro rojo, presillas modelo nuevo, insignias de liras.

1 Un traje para comisario jefe.
1 Un traje para oficial inspector segundo jefe.

MUSICOS

Traje de diario:

Modelo y tela igual a la tropa de la policía de la capital, gorra aro rojo, insignias de liras.

47 Cuarenta y siete trajes completos.

ORDENANZAS Y COCHEROS

Traje de diario:

Modelo actual, sarga azul obscura, igual tela de la policía de la capital.

40 Cuarenta trajes completos.

POLICIA DE LA CAPITAL Y RURALES

Tropa—

Blusa cuello volcado, botones perdidos, un bolsillo arriba lado izquierdo con cartera; abajo, dos bolsillos simulados, uno a cada lado con cartera y botamanga. Pantalón recto, vivo azul eléctrico y casco modelo actual (paño sarga azul obscuro):

700 Setecientas blusas talla 1 y 2.
700 Setecientos pantalones talla 1 y 2.
700 Setecientos cascos, base, lanza y chapa con numeración del 107 al 806.
200 Doscientos pantalones brech sarga azul obscuro, vivos azul eléctrico.
1.500 Mil quinientos pares guantes hilo blanco.
20 Veinte pares jinetas sargento primero hilo blanco.
20 Veinte pares jinetas sargento hilo blanco.
50 Cincuenta pares jinetas cabo primero, hilo blanco.
50 Cincuenta pares jinetas cabo hilo blanco.
60 Sesenta pares número 1, metal blanco para cuello.
40 Cuarenta pares número 2 metal blanco para cuello.
40 Cuarenta pares número 3 metal blanco para cuello.
30 Treinta pares número 4 metal blanco para cuello.
30 Treinta pares número 5 metal blanco para cuello.
20 Veinte pares número 6 metal blanco para cuello.
30 Treinta pares número 7 metal blanco para cuello.
20 Veinte pares número 8 metal blanco para cuello.
20 Veinte pares número 9 metal blanco para cuello.
20 Veinte pares número 10 metal blanco para cuello.
50 Cincuenta pares letras T. metal blanco para cuello.

Trajes de parada:

Para tropa, levita igual modelo y tela a los que usa la sección tráfico, correaje blanco y bastón.

80 Trajes completos. (Numeración de los cascos del 1 al 80).
160 Pares media polaina brin de hilo blanco.

ESCUADRON DE SEGURIDAD

Traje de diario:

Modelo y tela uso actual.

110 chaquetillas.
110 pantalones.
110 cascos completos.
110 letras E. metal blanco para cuello.
110 letras S. metal blanco para cuello.
4 pares jinetas para sargento primero.
6 pares jinetas para sargento.
8 pares jinetas para cabo primero.
8 pares jinetas para cabos.
(Numeración de los cascos del número 1 al 110).

CUERPO DE BOMBEROS

Traje de diario:

Sarga negra, vivos rojos, modelo actual.

90 chaquetillas.
90 pantalones.
90 gorras.
4 pares jinetas para sargento primero.
6 pares jinetas para sargento.
8 pares jinetas para cabo primero.
8 pares jinetas para cabo.

PIQUETE DE GUARDIA CARCELES

Traje de diario:

(Modelo y tela igual a los de la tropa de la policía de la capital, insignias de guardia de cárcel).

120 blusas.
120 pantalones.
120 cascos completos.
4 pares jinetas sargento primero.
6 pares jinetas sargento.
8 pares jinetas cabo primero.
8 pares jinetas cabo.
Numeración para los cascos del número 806 al 936.

CIUDAD, VILLA Y CAMPAÑA

Empleados superiores:

450 ponchos paño gris obscuro con cuello y letras P. C. bordadas en hilo amarillo en el mismo, una a cada lado.
450 pantalones brech, paño gris obscuro.

TROPA

Traje diario:

Igual modelo y tela a los de la policía de la capital.

600 blusas.
600 pantalones.
600 cascos completos.
40 pares jinetas sargento primero.
40 pares jinetas sargento.
70 pares jinetas cabo primero.
70 pares jinetas cabo.

CAMPAÑA

Traje diario:

Paño gris obscuro, vivos verdes.

700 blusas.
700 pantalones.
700 cascos completos. (Chapa P. C.).

GUARDIA CARCEL DE RIO IV

Traje diario:

Paño gris obscuro, pantalón doble franja azul, gorra con aro azul.

30 blusas.
30 pantalones.
30 gorras.
12 pares jinetas y escuadras para clases, hilo dorado.

Art. 2.° — Las propuestas contendrán las condiciones siguientes:

1) Serán escritas en papel sellado de cinco pesos y acompañadas de un certificado de depósito en el Banco de Córdoba, a la orden del ministerio, por la suma de cinco mil pesos nacionales.

2) Precio por cada uno de los trajes enumerados en los incisos del artículo anterior.

3) Los uniformes serán confeccionados conforme a la talla 1 y 2 (tropa).

4) Los proponentes presentarán muestras de las telas para cada uniforme y demás piezas que se licitan, debiendo ser la confección igual a las muestras existentes en la policía de esta capital.

Art. 3.° — Los uniformes deberán ser entregados a los cuarenta días de aprobado el contrato respectivo.

Art. 4.° — El pago se efectuará en Letra de Tesorería a cuatro meses de plazo, sin interés.

Art. 5.° — Si el contratista no entregase los uniformes dentro del término estipulado, incurrirá en la pérdida del depósito, y además, el gobierno tendrá derecho a comprar las piezas que faltasen por cuenta del contratista, cualquiera que sea su precio, el que se deducirá del valor total del contrato.

Art. 6.° — El gobierno se reserva el derecho de no aceptar las propuestas que fueren presentadas y de rescindir por sí sólo el contrato en caso de que el contratista no cumpla con las estipulaciones convenidas.

Art. 7.° — Las propuestas deberán ser presentadas en el ministerio de gobierno hasta el día 29 del corriente mes, a las 3 p. m., hora en que serán abiertas en presencia de los interesados que concurran al acto, no tomándose en consideración las que no contengan las condiciones expresadas en el presente decreto.

Art. 8.° — Comuníquese, publíquese en el "Boletín Oficial" y dese al R. O. — Eufrasio S. Loza.—Juan F. Barrera.

1|477-v-ag. 31

Decreto No. 474 Serie A

Prórroga para licitación

DEPARTAMENTO DE GOBIERNO

Córdoba, Agosto 9 de 1916.

Considerando exiguo los términos fijados por los decretos Nros. 471 y 472 sobre licitación de uniformes y calzado de verano, en razón de la importancia de la misma, y el depósito de garantía desproporcionado a los cálculos probables de su monto,

El Gobernador de la Provincia

DECRETA:

Art. 1.o — Fíjase en el (10 o|o) diez por ciento el depósito de garantía de las licitaciones de la referencia de acuerdo a la ley de Contabilidad.

Art. 2.o — Prorróganse los términos para la presentación de propuestas y entrega de los efectos licitados hasta el 10 de Septiembre y 15 de Noviembre respectivamente.

Art. 3.o — Comuníquese, publíquese y dese al R. O. — LOZA —Juan F. Barrera.

PENITENCIARIA DE CÓRDOBA

DECRETO N.° 483. — SERIE A

Llamando a licitación para la provisión de trajes para el personal de la penitenciaría y ropa para los penados.

DEPARTAMENTO DE GOBIERNO

Córdoba, agosto 10 de 1916.

Atento la nota del señor director de la cárcel penitenciaria de esta capital,

El gobernador de la provincia

DECRETA:

Artículo 1.° — Llámase a licitacion para la provisión de trajes para el personal y uniformes y ropa para los penados para la próxima estación de verano, en la forma siguiente:

2 Dos uniformes de alcaide, compuestos de blusa, pantalón y gorra.
2 Dos uniformes de auxiliar, compuestos de blusa, pantalón y gorra.
1 Un uniforme de jefe de depósito y ecónomo, blusa, pantalón y gorra.
6 Seis uniformes de celador, compuestos de blusa, pantalón y gorra.
5 Cinco uniformes de conserje, compuestos de blusa pantalón y gorra.
24 Veinticuatro uniformes de guardián, compuestos de blusa, pantalón y gorra.
15 Quince uniformes de llavero, compuestos de blusa, pantalón y gorra.
3 Tres uniformes de ordenanza, compuestos de blusa, pantalón y gorra.
1 Un uniforme de cocinero, compuesto de blusa, pantalón y gorra.

Penados:

960 Novecientos sesenta uniformes de brin azul, compuestos de blusa, pantalón y polis.
960 Novecientos sesenta camisas de lienzo.
960 Novecientos sesenta calzoncillos.
960 Novecientas sesenta camisetas.
960 Novecientos sesenta pares de medias.
1.920 Mil novecientos veinte pañuelos.
480 Cuatrocientos ochenta pares de botines reglamentarios.
960 Novecientos sesenta repasadores.
960 Novecientos sesenta toallas algodón.
50 Cincuenta colchones.
50 Cincuenta almohadas.
50 Cincuenta frazadas.
1.920 Mil novecientas veinte sábanas de lienzo.
960 Novecientas sesenta fundas.

Art. 2.° — Las propuestas contendrán las siguientes condiciones:

a) Serán escritas en papel sellado provincial de CINCO PESOS y acompañadas de un certificado de depósito en el Banco de Córdoba, a la orden del ministerio, correspondiente al 10 o|o del valor total de la propuesta.

b) Especificarán precio por cada artículo y serán acompañadas de las muestras respectivas.

Art. 3.° — Las propuestas que no contengan los requisitos expresados en el presente decreto no serán tomadas en consideración.

Art. 4.° — Los uniformes, así como las telas y materiales a emplearse serán iguales a los existentes en la cárcel penitenciaria.

Art. 5.° — Los artículos licitados serán entregados en la penitenciaría el día 15 de noviembre del corriente año.

Art. 6.° — El pago se efectuará por letras de tesorería a tres meses de plazo, sin interés.

Art. 7.° — Las propuestas se presentarán en la subsecretaría del ministerio de gobierno hasta el día 10 de septiembre próximo, a las 3 p. m., hora en que serán abiertas en presencia de los interesados que concurran al acto.

Art. 8.° — Si el contratista no entrega los artículos licitados dentro del término fijado, incurrirá en la pérdida del depósito a que se refiere el inciso a), artículo 2.° y además el gobierno tendrá el derecho a comprar las piezas que faltaren por cuenta del contratista, cualquiera que sea su precio, el que se deducirá del importe total del contrato.

Art. 9.° — Comuníquese, publíquese y dese al R. O. — LOZA. — Juan F. Barrera.

Decreto N.o 500 Serie A

Fijando nueva fecha para licitaciones

DEPARTAMENTO DE GOBIERNO

Córdoba, Agosto 11 de 1916.

Siendo domingo el día 10 de Septiembre fijado para la presentación de las propuestas de las licitaciones convocadas por decretos números 471, 472 y 483

El Gobernador de la Provincia

DECRETA:

Art. 1.o — Fíjase el día 9 de Septiembre a los efectos relacionados.

Art. 2.o — Comuníquese, publíquese y dése al R. O.—LOZA—Juan F. Barrera.

v-9-sept.

Intendencia Municipal de la Capital

CEMENTERIO DEL OESTE

Se previene a las personas que tengan deudos depositados en los nichos del Cementerio del Oeste cuya ubicación y nombre del cadáver se indica a continuación, que si dentro de los treinta días del vencimiento no se presentaran a practicar la renovación del arrendamiento, se procederá a colocar los cadáveres en el osario general:

1.a CAPILLA

14 Tomás Lanias
78 Josefa Díaz de Berjorge.
101 Catalina M. de Blasco.
121 Genara H. de Roque y Sabina Roque.
171 Carmen P. de Peralta.
182 Concepción Muñoz.

2.a CAPILLA

43 Francisco Morgari.
74 Manuel Arpe.
193 Francisco Rossat
203 Joaquín Martínez.
208 Virginia R. Herrera.

1.a GALERIA — 1.a SECCION

11 Carmen Julian de Polito.
18 Dara G. de Fraga.
28 Francisco Andreani.
38 Jose Beretervide.
60 Angela Alloni.
113 Alberto Romero Fontan.
176 Isabel de la Sierra de Varzi.
186 Martin Semper.
193 Liberata Muzzio de Chiappe.
280 Manuela I. N. del Castillo
284 Cecilia Spinelli de Costa.
309 Colomba Chiessa de Maggio.
319 César Soresina.
359 Luis Roigt.
390 Pedro de Siré.
399 Pablo Lombardo.
588 Pedro Lapouple.

2.a GALERIA. — 1.a SECCION

18 Gioconda Barros.
19 Teresa Repetto de Bignone.
241 Miguel Rueda.

3.a GALERIA. — 1.a SECCION

67 Magdalena P. de Merlino.
61 María A. Vázquez.
37 Domingo Ramón Berraondo.
118 Juan Monteruvio.
154 Ventura V. de Duri.
211 N. Mela.
236 Vicente Pastor.
271 Bartolomé Alberti
281 Angel Alberti.
291 Teresa Lequio.
315 Pedro Elichirigoity.
324 Juan Sebastián Falcone.
341 Magdalena B. de Tufo.
357 Donato Cacace.
361 Manuel Ojeda.
367 Paulina Durand.
413 Emilia Rimoldi.
497 Pedro Maglioni.
505 Carlos Federico Holmes.
571 Dolores M. de Sirio.

3.a GALERIA SUBTERRANEO

52 Juan Moro.
68 Agenor Alvaguin.
73 Angela G. de Calcagno.
74 Juan Muienno.
80 Juan Pezante.
96 Bautista Belasagan.
104 Guillermo Don.
150 Manuel Ferreiro.
152 Juana G. de Pasos.
204 Margarita M. de Cadres
220 Santos Pozzi.
236 Carmen M. de Díaz.
275 José Pedro J. Ameru.

4.a GALERIA. — 1.a SECCION

395 Sara Santander.

5.a GALERIA. — 1.a SECCION

1 Pedro Faustinelli.
2 Fausto Montenegro.
11 José Lasalle.
14 Bartolomé Basagno.
21 Domingo Mur Arias.
31 Elisa C. de Corvetto.
51 Juan Carlos Petray.
61 Amalia Elena Avancina.
71 María Mendoza.
81 Ramón Gómez.
101 París Baleani.
102 J. F. P. Jacopi.
111 José María Alvarez.
114 Arturo Valdez.
188 Rosa T. de López.
241 Solera Hornos.
251 Teresa C. de Vaca.
292 María Loustaleve.
293 Luisa Sicilia.
306 José Gallardo.
308 Luis Tortorelli.
313 Isabel B. de Monfort.
316 Raquel Demarco de Cortese.
317 Dominga P. de Calzetta.
318 Serafina A. de Fontana.
326 Filomena I. de Bacuzzi.
336 Anselmo López.
346 Juan Fusco.
347 Manuel Martínez.
348 Manuel Alvarez Quiroz.
353 Angel Facciano.
358 Roque Ponce.
360 Victorio Repolli.
368 Julio C. J. D. Fernández.
369 María T. de Armagnanquet.
370 Anatilde L. de Escalada.
378 Luciano Movesi.
388 María Juana A. de González
389 Salvador Labanche.
397 Ana D. de Biladún.
398 Dante Duci.
399 Clara F. de Barrabino.
400 Hilaria de L. Alcorta.
408 Andrés Muñoz.
409 Rosa R. de Ianelli.
410 Sara Don de Pinonselli.
417 Epifanio del Valle.
418 Leonardo Blasco.
419 Leopoldo Morcau.
420 Arturo Gerizone.
427 José García Posse
428 Víctor Canaletti.
430 Angel González.
439 María R. de Bocconi.
447 Natalio Manzone.
448 Natalia Arana.
450 Vicente Belucio.
458 Francisca D. de Bianchi.
459 Manuel Crespo.
460 Catalina M. de Etchepare
468 Carmen López.
469 Santiago Felipe Castelli.
470 Ernesto Marani.
479 Francisco Matilla.
480 Antonio Burgheroni.
490 Pablo Masciangelo.
499 Antonio Garbarino.
509 Vicente la Femina.
510 Gabriel Deberes.
520 Victoria C. de Igarzábal.
530 Amalia P. de Artola.
540 Francisca M. R. de Aguilar.
549 Esteban Maisano.
550 Juan Ramón Leguizamón.
559 José M. Gutiérrez.
560 Graciana B. de Ramírez.
569 Lorenzo Batista.
570 Francisco P. Bovo.
579 Juan Gabino.
589 Luis Luccarini (hijo).

5.a GALERIA SUBTERRANEO

22 Luisa Marconi.
367 Pedro Becerra.
382 Faustina C. de Aldao.
383 Dionisio Aldao.

El secretario.

Buenos Aires, agosto 11 de 1916.

1|483-v. sep. 11

Intendencia Municipal de la Capital

Llámase a licitación para la provisión de 120.000 kilos de cemento portland y 85.000 adoquines de algarrobo. Tendrá lugar el día 24 del corriente, a las 2 p. m. El pliego de condiciones puede consultarse en la oficina de licitaciones. — Buenos Aires, agosto 15 de 1916.

1|502-v. ag. 24.

Intendencia Municipal de la Capital

CEMENTERIO DE FLORES

Habiendo vencido el término por el cual fueron arrendadas las sepulturas ubicadas en los tablones 8-9 y 10 de la sección 5.a; 13 y 14 de la 7.a y 19 y 20 de la 8.a (traza provisoria) del cementerio de Flores, se avisa a las personas que tengan deudos depositados en ellas que si en el plazo de treinta días no proceden a su renovación, serán exhumados los restos y colocados en el osario general. — El secretario. — Agosto 9 de 1916.

1|437 v. Set. 7

CONVOCATORIAS

"THE STANDARD" — SOCIEDAD ANONIMA. — Fábrica de conservas, dulces y caramelos. Brandzen N.o 1651. — De acuerdo con lo dispuesto en los estatutos, se resuelve llamar a 7.a asamblea general ordinaria, para el día 23 de agosto a las [illegible] p. m., en los salones altos de la Bolsa de Comercio, calle Rivadavia N.o [illegible], siendo la siguiente

ORDEN DEL DIA:

1.o Aprobación de la Memoria, Balance y distribución de utilidades correspondiente al ejercicio vencido el 30 de junio de 1916.

2.o Elección de tres vocales y un suplente, en reemplazo de los señores George Keen, Luis J. Rocca, Juan Nelson y Juan De [illegible] respectivamente.

3.o Elección de síndico titular y suplente para el próximo ejercicio.

4.o Nombramiento de dos accionistas para firmar el acta de la asamblea.

Se previene a los accionistas que, de acuerdo con el artículo 25, el directorio ha resuelto designar cualquier Banco para el depósito de las acciones.

Buenos Aires, agosto de 1916. — George Keen, presidente; Blas Ferrando, secretario; Miguel Nozziglia, gerente.

1|446 v. ag. [illegible]

COMPAÑIA TABACALERA ARGENTINA — Convocatoria. — Se convoca a los señores accionistas, a la asamblea general ordinaria que tendrá lugar el martes 29 de agosto de 1916, a las 5.30 p. m., en el local de la Sociedad, Cangallo [illegible], para tratar la siguiente

ORDEN DEL DIA:

1.o Lectura y aprobación de la memoria, balance general, y cuenta de ganancias y pérdidas, correspondientes al ejercicio vencido el 30 de junio de 1916, y destino a dar a las utilidades.

2.o Elección de dos directores titulares en reemplazo de los señores Fernando [illegible] y Benito Villanueva, y un director suplente, en reemplazo del señor Esteban [illegible]chaga, por haber terminado su mandato.

3.o Nombramiento de síndico titular y suplente.

Nota: Para tener derecho de voto en la asamblea, los señores accionistas depositarán sus acciones en la gerencia, con tres días de anticipación por lo menos, al fijado para la misma. — El gerente.

1|479 v. ag. 31

BANCOS

BANCO DE LONDRES Y RIO DE LA PLATA. — Buenos Aires, Bartolomé Mitre 399. — Barracas al Norte, Montes de Oca 701. — Once, Pueyrredón 301. — Santa Fe 2122. — Bernardo de Irigoyen 1133. — Boca, Almirante Brown 1159.

Abona por año	Papel	Oro
Por depósitos en cuenta c.	sin int.	sin int.
Id. a la vista, con libreta	sin int.	sin int.
Id. id. a plazo fijo de 3 meses	3 o|o	1 o|o
Id. id. a plazo de 6 meses	3 1|2 o|o	1 [illegible]
Por depósitos en Caja de Ahorros hasta 10.000 $ papel, después de 60 días	[illegible]	sin int.
Cobra por año:		
Por adelantos en c. cte.	8 [illegible]	[illegible]

Depósitos en Caja de Ahorros se reciben en las siguientes sucursales: Once de Septiembre, calle Santa Fe, calle Bernardo de Irigoyen, Boca y Barracas.

Buenos Aires, abril 1.o de 1916. — James Dey, Barry Scott gerentes.

BANCO FRANCES DEL RIO DE LA PLATA. — Reconquista 157, Buenos Aires. — Sucursales: Rosario de Santa Fe y Bahía Blanca. Corresponsal en París, Banque Argentine et Francaise, 35 Boulevard [illegible]man 55.

Abona por año, oro sellado y curso legal:

Por depósitos en cuenta corriente	1 o|o	1 [illegible]
Id. id. a plazo fijo de 30 días	1 1|2 »	1 1|2 »
Id. id. a plazo fijo de 60 días	2 1|2 »	2 1|2 »
Id. id. a plazo fijo de 90 días	3 1|2 »	3 1|2 »
Id. id. a mayor plazo	convencional	
Id. id. en la Caja de Ahorro, después de 60 días	4 o|o	4 o|o
Cobra:		
Por adelantos en cuenta corriente	8 o|o	8 o|o

Descuentos de pagarés y letras convencional.

Todas las operaciones bancarias. Emisión de giros y cartas de crédito. Transferencias telegráficas.

Títulos. Cobranzas de cupones y valores. Administración de propiedades. Colocaciones hipotecarias por cuenta de terceros. Servicio especial de giros postales franceses y remesas de fondos a los [illegible] — La Dirección.

BANDA RADICAL

La única banda de música radical es la de la Sociedad "Los Cívicos Unidos" dirigida por el correligionario Serafín Caputti. Solicitarla Entre Ríos [illegible]

INFORMACIONES DE ÚLTIMA HORA

Servicio telegráfico del Exterior

La acción de los submarinos

VAPOR ITALIANO HUNDIDO

LONDRES, agosto 19. — La agencia del Lloyd's anuncia que el vapor de matrícula italiana "Stampalia", ex Oceanía, ha sido echado a pique por un submarino teutón.

El "Stampalia", que desplazaba 9000 toneladas, pertenecía a la compañía de navegación italiana a vapor La Veloce.

La información no indica la suerte cabida a la tripulación y al pasaje, si es que conducía.

Ocupación búlgara en Grecia

NUEVA YORK, agosto 19 — Un despacho llegado a esta ciudad procedente de Salónica anuncia que un boletín oficial dado a la publicidad por el gobierno serbio, entre otras cosas señala la ocupación por parte de las fuerzas búlgaras de la localidad de Florina (Grecia).

Se asegura que el gobierno helénico protestará ante Bulgaria de este nuevo avance de las tropas búlgaras en territorio griego.

En el frente francés

ULTIMAS NOTICIAS

PARIS, agosto 19. — La siguiente información procede de fuente oficial:

"Las tropas francesas continuaron afirmando su supremacía.

Las operaciones empeñadas en el Somma y en Verdun fueron ejecutadas por formaciones relativamente poco numerosas, después de un bombardeo que destruyó completamente las posiciones enemigas, y nos costaron pérdidas poco numerosas, siendo coronadas por el éxito. Este es el resultado de la unidad incomparable que existe actualmente, antes y durante los ataques, entre la artillería, la aviación y la infantería.

La reacción alemana en el Soma tuvo por resultado enormes y sangrientas pérdidas.

Los diarios parisienses dan cuenta de la usura de fuerzas alemanas en el Soma, lo que da por resultado la falta de energía en las reacciones después de cada avance francés.

30 divisiones fueron opuestas el mes de julio a las ofensivas francesas, mientras que el 31 de julio solamente 13 permanecían en la línea de fuego, 8 estaban de reserva a retaguardia y 9 considerablemente debilitadas había sido necesario relevarlas.

Los dos éxitos obtenidos simultáneamente en los sectores más importantes del frente francés demuestran con evidencia que el enemigo, a pesar de algunos sobresaltos de energía, perdió definitivamente la iniciativa y está reducido a la defensa.

Los progresos constantemente realizados en todas partes son de tal naturaleza que inspiran entera confianza en el resultado de la ofensiva, de la cual las operaciones actuales constituyen solamente el preludio".

En honor de la reina y del ejército

ROMA, agosto 19. — Informan de Turín que durante la noche pasada la ciudad estuvo embanderada e iluminada. Numerosas bandas de música recorrieron las calles tocando himnos los que eran ovacionados por el público. Formáronse varias manifestaciones en honor de la reina y del ejército.

Parte oficial ruso

PETROGRADO, agosto 19. — Se dió a la publicidad el siguiente parte oficial:

"Atravesamos las líneas austroalemanas en la región de Gzerwiszcze.

En el Stokhod y en Volynia avanzamos considerablemente".

Parte oficial francés

PARIS, agosto 19. — El comunicado oficial de la tarde dice:

"Al norte del Somme el enemigo efectuó durante la noche varios violentos contraataques contra las posiciones que tomamos ayer y los días precedentes en la región norte de Maurepas hasta Clery. Todas las tentativas enemigas, que fueron quebrantadas por el fuego de nuestras ametralladoras y por una enérgica contraofensiva de nuestros granaderos, resultaron infructuosas, excepto en un punto al norte de Maurepas donde el enemigo sentó pie en una pequeña parte de una trinchera.

Situación de Portugal

PARIS, agosto 19.—El ministro de guerra de Portugal explicó a un representante de "Le Journal" la situación militar, industrial y nacional del país. Después, hablando de la intervención de su país en la guerra, añadió:

"Por nuestra situación geográfica y gracias al dominio de los mares por nuestros aliados, el alemán, nuestro enemigo, no tiene ninguna probabilidad de venir a nuestro encuentro y, en consecuencia, nosotros debemos ir al encuentro de él. Esperamos vuestras órdenes de marcha. El deseo unánime de nuestra nación armada es de ir al frente francés y ponerse al lado vuestro".

La neutralidad de España

PARIS, agosto 19. — El "A B C" de Madrid, ocupándose del traslado en masa de civiles de las provincias del norte de Francia, dice: "Es imposible pretender que la neutralidad de una nación sea incompatible con el cumplimiento de una misión jurídica y una obra de piedad y humanitarismo.

Todo lo que hagamos en nombre de la humanidad y los principios universales será nuestro orgullo.

Quisieramos desmentir a todos aquellos que dicen en los diarios franceses que no hay que contar para nada con los neutrales; quisiéramos que Alfonso XIII se constituya en juez y parte en este conflicto universal".

BRASIL

El centenario del jurisconsulto Teixeira de Freitas — Actos diversos — El servicio militar — La llegada del doctor Rodríguez Alves — Producción riograndense — Sobre un banquete — Isadora Duncan.

RIO DE JANEIRO, agosto 19. — Los diarios recuerdan y se adhieren a la celebración del centenario del nacimiento del jurisconsulto brasileño Teixeira de Freitas.

Celebrando dicho aniversario el Instituto de abogados y las Facultades de Derecho de Río de Janeiro, desularán esta tarde por ante la estatua del brillante letrado.

Esta noche en el teatro Municipal tiene lugar una sesión solemne, que presidirá el doctor Ruy Barbosa, y en el que se celebrará conjuntamente aquel aniversario y el del establecimiento de los cursos jurídicos en el Brasil.

—Se ha iniciado el alistamiento de los voluntarios para el servicio militar y los que tomarán parte en las próximas maniobras.

Los voluntarios fueron numerosos y son estudiantes, periodistas, funcionarios públicos y operarios en su mayor parte.

—Con motivo de su llegada a esta capital, que tendrá lugar esta tarde y determinará una gran manifestación popular, los diarios saludan y retratan al ex presidente de la república, consejero doctor Rodrigues Alves.

—Comunican de Porto Alegre que se ha publicado el cálculo de la producción de trigo correspondiente a 1915, del estado de Río Grande del Sud.

Dicha producción fué de 10.000 toneladas, mientras que en 1910 fué de 34.000.

—El conocido diplomático doctor Oliveira Lima, a quien se atribuyen simpatías por los imperios centrales, publica una carta en el "Diario de Pernambuco", que se edita en Recife, desmintiendo la noticia de que hubiese aceptado un almuerzo ofrecido por el comandante del vapor alemán "Cap Vilano", que se encuentra detenido en el mismo puerto, desde la iniciación de la guerra.

Agrega que hizo otro tanto en París, cuando fuera convidado para un banquete en que se celebraba una derrota alemana, pues desea mantenerse neutral e imparcial, trabajando en favor de la paz.

—Se anuncia que la bailarina Isadora Duncan, que estuvo en esa capital, dará aquí tres espectáculos en el teatro Municipal.

Esos espectáculos tendrán lugar los tres primeros días de la próxima semana.

CHILE

SANTIAGO DE CHILE, agosto 19.—El secretario de la legación argentina es objeto de especiales manifestaciones de simpatía con motivo de su próxima partida para Buenos Aires.

—La legación italiana ha recibo una comunicación oficial anunciándole que en breve se le transmitirán instrucciones para la aplicación de los decretos para boycotear el comercio de los teutones en Chile.

—Hoy se reunen los jefes del comercio italiano de Valparaíso para acordar medidas con respecto a mas de cuarenta firmas alemanas incluídas en la lista negra; entre dichas firmas hay algunas chilenas.

—El gobierno está preocupadísimo para evitar que los obreros de las salitreras alemanas paralizadas queden cesantes. También se estudian medidas para evitar la paralización de otras salitreras.

—Se han invertido 800.000 pesos para las reparaciones del transporte "Angamos" el que ha sido convertido en un espléndido buque mercante.

—Al final de la interpelación de la cámara al ministro de guerra respecto a la orden ministerial que prohibe a los militares pertenecer a logias, intervendrá el primer ministro para manifestar que el gobierno mantendrá esta medida.

—Con motivo de la trasmisión del mando en el Paraguay, el presidente de esa república y el de Chile se cambiaron efusivos telegramas.

—Se asegura que el señor Francisco Rivas declinó el ofrecimiento de la plenipotencia del Japón.

—La cancillería ha dirigido una circular telegráfica a los ministros chilenos en Buenos Aires, Río de Janeiro y Wáshington para sondear las opiniones respecto a la actitud que asumirán esos países en presencia de las listas negras.

—Hoy se celebra el 103 aniversario de la fundación de la Biblioteca Nacional.

PROVINCIAS

SANTA FE

ROSARIO, agosto 19. — Por informaciones obtenidas en diferentes lugares de la provincia se teme, si persiste la sequía, que se pierda la mitad de los sembrados de trigo y de lino.

—Se nota regular movimiento comercial con motivo del alza del precio del maíz. Se han efectuado operaciones a 3.50 y a 3.80 el quintal. Este repunte ha hecho que las desgranadoras entren en actividad. Espérase que se realizarán importantes ventas de este cereal a mejor precio. Reina gran satisfacción entre los productores.

—El intendente municipal dictó un decreto prorrogando hasta el 31 del actual el plazo para la inscripción en el registro de electricistas a efectos del examen a que deben someterse para poder ejercer la profesión.

—El lunes próximo se abrirá en San Lorenzo, departamento vecino a esta ciudad, una sucursal del Banco de la Nación, habiendo sido designado gerente el antiguo empleado Gaspar S. Luna. La instalación de dicho establecimiento se venía reclamando desde hace tiempo.

—Esta tarde, en el salón de la biblioteca argentina se efectuará una conferencia sobre "El impuesto único". Disertará el señor Magintosh, perteneciente a la liga central de propaganda de ese sistema impositivo. Para los asistentes que simpaticen con dicho sistema de impuesto habrá un registro en la secretaría, en el cual se consignarán los nombres y domicilios, con el objeto de provocar oportunamente una reunión a efectos de instalar un centro de propaganda en ésta sin gravamen alguno para los adherentes.

—Hay gran animación en los centros políticos con motivo de las próximas elecciones de diputados nacionales.

—Organizado por un núcleo de jóvenes se realizará mañana en Alberti una fiesta campestre con numerosa asistencia de familias de esta sociedad.

—Hoy se celebrará el enlace de la señorita María Delpiano con el señor Antonio Emperatrice, acto que dará motivo a una espléndida reunión, a la cual asistirán las vastas relaciones de los contrayentes. Apadrinarán la boda la señora Catalina Giordano de Delpiano y el señor José Emperatrice.

—Mañana tendrá lugar una fiesta en el Círculo de Obreros, como demostración al señor Elías J. Luque por su brillante actuación en la presidencia del centro. Promete alcanzar grandes proporciones.

—Constituírase una sociedad denominada "El Conjunto" por alumnas del conservatorio Santa Cecilia, la que tiene el propósito de organizar grandes conciertos.

—Esta noche se consagrará el matrimonio, en Villa Constitución, del señor Godofredo Neuman Cafferatta con la señorita Manuela Astiz. Serán padrinos los padres de los contrayentes.

CORDOBA

Sobre una campaña periodística

CORDOBA, agosto 19. — El diario demócrata, "Los Principios" ha seguido una campaña intemperante contra la dirección de la biblioteca provincial, con motivo de las conferencias culturales iniciadas en su salón de actos por el conocido intelectual doctor Arturo Capdevila. En desagravio de la cultura de Córdoba se está firmando un manifiesto a iniciativa de un grupo de universitarios.

MENDOZA

Atropello provincial

SAN RAFAEL, agosto 19. — Sin mediar ninguna causa justificada y solo por espíritu de compadrazgo y de venganza, el señor Octavio Delgado, ha sido esta mañana agredido a golpes de puño y conducido detenido a la jefatura de policía por el empleado de la misma, Roberto M. Cesped. Hay ausencia de garantías individuales amparadas como están las autoridades policiales, en sus desmanes, por la política, que los sostiene como elementos electorales.

Ministerio del Interior

Se libraron hoy en el Ministerio del Interior los decretos de los siguientes asuntos:

Pensión mensual al guardia de seguridad de la policía de la Capital, don Ramón Cortés.

—Aprobación del contrato celebrado por la Dirección General de Correos y Telégrafos y don Félix Ruiz Figueros, por el arrendamiento de la casa que ocupa la sucursal número 15.

—Autorización a la Sociedad Anónima Cooperativa de Seguros y Créditos Ltda. la Unión Gremial para efectuar las operaciones de Seguro Obrero a que se refiere la ley número 9688.

—Concediendo patente de privilegio postal al vapor nacional "Bell".

—Autorizando a don Américo Demaría para extender a la planta urbana y rural de Exaltación de la Cruz, la línea telefónica autorizada por decreto de fecha 11 d enero del corriente año, como asimismo para instalar oficinas en Los Cardales y Capilla del Señor.

—Aprobación de contratos celebrados entre la Dirección General de Correos y Telégrafos y a los señores Desimoni y Nicolini, para el servicio de transporte de correspondencia entre Corrientes y Barranqueras b) Don Pablo Comini, para arrendamiento de la casa donde funciona la "Cabecera del Subdistrito San Francisco" (Córdoba).

—Concediendo licencia al auxiliar químico del Instituto de Química don Luciano Catalano y al ayudante del mismo instituto don Guillermo Richaud.

—Nombrando en el Instituto de Química a don Pelro Mazzocco, a don Mario Scasso, Alberto Perasso, don Hugo Puccio Posse.

—Médico adscripto a la Asistencia Pública del Neuquen, ad-honorem al doctor Jorge W. Coe| Médicos ad honorem en la provincia de Tucumán para la Defensa Antipalúdica: Dres. Ulderico Rinaldo, Miguel S. González y Manuel Cossio.

—Librando al servicio publico las oficinas telegráficas de "Itacaraurú" y "San Javier" en Misiones.

—Nombrando personal en la Dirección General de C. y Telégrafos.

—Autorizando el uso privado de la línea telefónica que los señores Owe Hermos tienen construída en su establecimiento en la isla de "Sauce Blanco" (Río Negro).

GUERRA Y MARINA

VISITA DE INSPECCION

Esta mañana, a las 9 se ausentó para Zárate el ministro de marina, a fin de inspeccionar el armamento depositado en el arsenal allí existente.

Hizo el viaje en compañía del director general de material, debiendo hoy encontrarse a última hora de regreso en esta capital.

CONSTRUCCION DE ARMAMENTO

Por el departamento de guerra se ha dictado un decreto autorizando a la dirección de ingenieros para construir 7 balanzas para el control de cartuchos de guerra para fusil, carabina y ametralladora, al precio de 2.500 pesos cada una, lo que hace un total de 17.000 pesos, cuya suma se imputará al acuerdo de ministros del 23 de noviembre de 1914.

CONCURSOS HIPICOS

El ministro de guerra ha dictado una resolución autorizando a los jefes y oficiales que lo deseen para concurrir de uniforme a los concursos hípicos que mañana se realizarán en el local de la Sociedad Rural Argentina.

COLEGIO MILITAR

Se ha nombrado ayudante encargado del curso superior del Colegio Militar con la obligación de dictar las clases de reglamentos técnicos, al capitán Pedro J. Rocco.

8a. BRIGADA DE ARTILLERIA

Ha sido nombrado comandante de esta brigada el coronel Eduardo Broquen con anterioridad al 12 de julio próximo pasado.

BAJAS

Fué firmado un decreto dando de baja del ejército al subteniente Pedro Flores Pirán, con anterioridad a la fecha de la declaratoria de rebeldía.

—Concedióse la baja solicitada por el cirujano de la armada Adolfo H. Baldassarre.

ARMARIO PARA CADETES

El director del arsenal principal de guerra, comandante Marconi, hizo conducir a presencia del general Allaria el armario portátil para cadetes ideado por el director del colegio militar, coronel Justo, y construído en los talleres de arsenal.

PERMISO MATRIMONIAL

El capitán Arturo Rawson ha sido autorizado para contraer enlace con la señorita Delia Borda.

Ministerio de Hacienda

DEVOLUCION DE DERECHOS DE MUELLE

En la presentación del señor Nicolás Barbará, pidiendo se reconsidere la resolución de 4 de julio próximo pasado, que no hacía lugar a la devolución de la suma abonada por derechos de muelle correspondientes a los días comprendidos entre el 7 de septiembre de 1912 y el 10 de abril último, en que la chata "Alicia" estuvo en el Riachuelo, el ministerio de hacienda ha proveído de conformidad, ordenando la devolución solicitada, en atención a que según lo informa la prefectura general de puertos, la chata de referencia fué embargada por orden del señor juez de comercio en diciembre 9 de 1912, permaneciendo bajo la vigilancia de la autoridad marítima sin perjuicio de los embargos trabados sobre la misma embarcación.

MULTA SIN EFECTO

A pedido del señor Luis Lurá, se ha dejado sin efecto la multa de 2 o|o impuesta por la aduana de Rosario, por no haber llenado los requisitos exigidos por las resoluciones de 23 de octubre de 1914 y 6 de julio de 1915 al presentar el conocimiento correspondiente a las mercaderías documentadas a depósito en copia de factura número 108.

TERRENO ARRENDADO

Se ha concedido en arrendamiento al señor Adolfo Malaspina, una fracción de terreno de 2.500 metros cuadrados, ubicada en la parte este del dique número 3, sobre el murallón de defensa del río de La Plata, para instalación de una fábrica de refinación de petróleo de Comodoro Rivadavia, exclusivamente.

EXPORTACION AL PARAGUAY

Se ha autorizado a la Sociedad Forestal de Puerto Guaraní, para exportar con destino a su establecimiento, en el Paraguay, un aparato de cobre para cocer quebracho, armazones de hierro para el mismo, 30 kilos de barniz negro, 500 kilos cable de acero, 2.000 kilos eclisas de hierro, 1.350 kilos balones de hierro con tuerca, 200 kilos robinetes y válvulas de bronce y 900 kilos marcos de hierro.

PALACIO DE JUSTICIA

TURNOS

Fuero civil.—Juez doctor César A. Campos, con los secretarios: doctor Jiménez Zapiola, el 23; doctor Basualdo, el 24 y 31; doctor Basavilbaso, el 25; doctor Burgueño, el 19 y 26; doctor Burgos Castelli, el 21 y 28, y doctor Fernández, el 22 y 29.

Fiscal: doctor J. Arriola.

Recusaciones: juez doctor Arturo Seeber.

Fuero comercial.—Juez doctor Félix Martín y Herrera, con los secretarios: doctor Casares, el 21, 25 y 31; doctor Matienzo, el 22 y 26; doctor Romero el 23 y 28, y doctor Britos, el 19, 24 y 29.

Fiscal: doctor J. M. Padilla.

Recusaciones: juez doctor Juan B. Estrada.

REGISTRO PUBLICO DE COMERCIO

Contratos inscriptos

Se han inscripto en los libros de esta oficina los contratos de sociedades comerciales que a continuación se expresan:

Razón social: "Elisa B. de Adis y compañía". Socios: Carola Rolando y Elisa Bode de Castelucci Adis. Ramo: fabricación y venta de corsets, con local en Esmeralda 960. Capital social: 978.000 pesos moneda nacional. Duración del contrato de sociedad: 4 años, a partir del 1o. del corriente mes y año. Orden judicial: juez doctor Alberto Estrada.

Rubro: "M. Mieres y Cía." Socios: Manuel y Bernardo Mieres y Gerardo Larja. Ramo: importación y venta de artículos de ferretería, con local en Alsina 954.. Capital: 450.000 pesos. Duración: 3 años, a contar del 1o. de julio del presente año. Orden judicial: doctor A. Estrada.

Razón social: 'Llorente Hnos. y compañía". Socios: Hermógenes Antonio y Melquiades Llorente. Ramo: importación, compra y venta por mayor y menor de paños y casimires. Capital: 31.000 pesos. Duración: 3 años. Orden judicial: juez doctor Alberto Estrada.

MUNDO COMERCIAL

EXTERIOR

TRIGO

LIVERPOOL, agosto 19. — A 6 3|6 chelines se cotizó hoy aquí el trigo tipo Hard Winter, para remesas contratadas a entregar en los meses de agosto y septiembre.

En las operaciones efectuadas ayer, se negoció a 61 chelines por quarter.

CHICAGO, agosto 19. — Se realizaron hoy operaciones en pertidas de trigo colorado americano a entregar en el mes de Septiembre, a 144 1|2 centavos oro americano por bushel. En los negocios efectuados en el día de ayer cerró a 143 1|4.

Para los contratos a cancelar en el mes de diciembre, el precio de hoy fué de 150 1|8 en cets. oro americano, por bushel. La clausura del día de ayer, fué a 147 1|4.

Se realizaron operaciones con mercado muy firme.

WINNIPEG, agosto 19. — El trigo colorado americano, cuyas entregas deberán ser efectuadas en el mes de octubre se realizó al precio de 148 7|8 cts. oro americano por bushel, ayer se anotó en las operaciones realizadas en este mercado, a 145 3|4.

MAIZ

LIVERPOOL, agosto 19. — El maíz del Río de la Plata entrega en el mes de septiembre se negoció hoy en este mercado al precio de 50|6 chelines por quarter por quarter.

En la clausura de las operaciones del día de ayer se anotó este mismo tipo de de cereal a 50.

Para el maíz disponible al precio adquirido en las operaciones del día, fué de 11 chelines y 6 peniques, por quintal. Ayer se realizó a 11|7.

CRICAGO, agosto 19.— Las partidas de maíz mixto americano contratadas para el mes de Septiembre, adquirieron en las operaciones de hoy al precio de 85 3|8 en centavos oro. En las operaciones realizadas ayer se negoció a 84 7|8 en centavos oro americano por bushel.

LINO

CALCUTA, agosto 19.—El lino embarque en agosto-septiembre, se cotizó hoy aquí a 76|9 chelines, por quarter de 410 libras.

El precio registrado en las operaciones realizadas ayer fué de 77|6.

HULL, agosto 19. — Se negoció hoy aquí el lino disponible a 72 chelines, por quarter de 416 libras.

El precio anotado en las operaciones del día de ayer, fué el mismo registrado en las operaciones de hoy.

DULUTH, agosto 19. — No se negoció hoy el lino a entregar en el mes de septiembre. El precio de las operaciones realizadas ayer fué de 216 centavos oro americano, por bushel.

Para las entregas a efectuarse en noviembre el precio obtenido hoy fué de 217 en centavos oro americano, por bushel.

Las operaciones realizadas ayer registraron para partidas a entregar en noviembre, el precio registrado hoy.

VENTA DE MAIZ

LONDRES, agosto 19. — Fué vendido hoy aquí un cargamento parcial, en viaje para Liverpool, de 250 toneladas de maíz, entrega en septiembre u octubre, a 50 chelines y 3 peniques, por quarter.

MERCADO COMERCIAL DE LONDRES

LONDRES, agosto 19.—

Tipo de descuento del banco de Inglaterra	6.—
Consolid. Británicos 2 2|2 o|o	59 1|4
Títulos argentinos	
Empréstito nacional 1897, 4 o|o ley número 3378.	74.—
Bonos Obras de Salubridad, etc., de Buenos Aires, 1891, 5 o|o	(ex dividendo) 96 1|2
Empréstito Argentino de Obras Públicas, 1888, 5 o|o (ex dividendo)	96 1|2
Empréstito Argentino de Conversión 1889 en lib. 4 1|2 o|o.	85.—
Empréstito Argentino interno de 1906.	91.—
Province of Buenos Aires, 6 o|o to 3 1|2 o|o, Loan of 1914.	51.—

BOLSA DE PARIS

PARIS, agosto 19.—

Renta Francesa 3 o|o. 63.70

BOLSA DE MONTEVIDEO

MONTEVIDEO, agosto 19. — En la única rueda de títulos realizada hoy en el mercado de valores de esta Bolsa, se negociaron los valores de renta pública siguientes:

Títulos hipotecarios de la serie P, a pesos 91.

Id de la serie Q, a 91.

Deuda Consolidada, para fin de mes, a 63.

—Entraron hoy en este puerto los siguientes vapores: Ch. Tricoulis, de Orán, y Toro, de Río de Janeiro

Sale esta noche de aquí con destino a esa el vapor de la carrera Ciudad de Montevideo.

INTERIOR

MERCADO DE CEREALES A TERMINO DE ROSARIO

Unica rueda

La única rueda habilitada hoy en este mercado para las operaciones en cereales transcurrió con muy poca animación, registándose tan sólo, al cierre de las operaciones, un negocio en maíz, entrega en noviembre, de 400 toneladas, a 5.05.

Precios de ajuste

Para los productos agrícolas a término la oficina de ajustes de este mercado fijó hoy, después de la única rueda, los precios que se enuncian a continuación:

Trigo: entrega en septiembre, a 9.10; en octubre, a 9.35; en noviembre, a 9.50 y disponible a 8.90.

Maíz: entrega en septiembre, a 4.75; en octubre, a 4.90; en noviembre a 5.05; en diciembre a 5.20 y disponible a 4.65.

Lino: entrega en Septiembre, a 13.70; en octubre, a 13.85; en noviembre, a 14 y disponible a 13.50.

BOLSA DE CEREALES DE ROSARIO

Precios oficiales

Trigo, 80 kilogramos.	$	9.50
Trigo, 77 kilogramos.	"	8.50
Lino.	"	13.45
Maíz.	"	4.60

EDICTOS JUDICIALES

El señor juez de 1a instancia en lo civil de la capital de la República, doctor don Jerónimo Balarino, ha dispuesto se cite, llame y emplace por el término de treinta días contados desde la primera publicación del presente, a todos los que se consideren con derecho a los bienes dejados por don ANTONIO BASILE y DOÑA ISABEL IMBELLONI, ya sean como herederos o acreedores, para que dentro de dicho término comparezcan a deducir sus acciones en forma por ante su juzgado y secretaría del que subscribe, bajo apercibimiento de lo que hubiere lugar por derecho. — Buenos Aires, agosto 14 de 1916.—Osvaldo Rocha, secretario.

Rodolfo Guillón y Cía.

2300 VACUNOS DURHAM EN PEhuajó.

Haciendas generales para cría e invernada, incluso novillos tipo definido y casi listos. 71.o gran remate-feria a efectuarse en nuestro local de ventas distante 10 cuadras de la estación Pehuajó, F. C. O.

El DOMINGO 20 DE AGOSTO a la 1 de la tarde, con las haciendas a la vista y de acuerdo con el detalle siguiente:

300 novillos de 3 años, muy buena clase, listos y casi listos.
250 novillos de 2 1|2 años, alta mestización, carne gorda y gordos.
320 novillos de 2 años, clase especial, buena carnadura, en su mayoría mochos.
250 novillos de 1 1|2 a 2 años, especiales en clase y estado, 3 marcas.
180 novillitos de año, gran desarrollo, especial estado.
100 vacas especiales en clase y gordura, para frigorífico y matadero.
150 vacas muy buena clase, gordas.
250 vacas con cría, alta mestización y estado.
220 vacas secas, buena clase y especiales para cría.
180 vacas, muy buena clase y estado, servidas.
200 vaquillonas de 1, 2, y 3 años, gran clase y estado.

Trenes—Once-Pehuajó. — Los interesados que concurran desde la capital, tienen que tomar el tren que sale de la estación del Once el sábado 19, a las 9 p. m., ese tren pasa por Bragado a la 1.34 a. m.; por 9 de Julio a las 2.52 a. m.; por Carlos Casares a las 4.11, llegando a Pehuajó el domingo 20, a las 5.33 a. m., donde quedarán los coches dormitorios, pudiendo regresar el mismo día por el nocturno que sale de Pehuajó a las 10.50 p. m. y llega a Once el lunes a las 7.5 a. m.

Toay-Pehuajó—Tienen tren la víspera del remate que sale de Toay a las 4.50 p. m., pasando por Santa Rosa a las 5.2 p. m., Catriló 6.41 p. m., Pellegrini 7.27 p. m., Trenque-Lauquen 8.33 p. m. y llega a Pehuajó a las 10.35 p. m., donde los concurrentes pueden pernoctar.

Comisión 2 por ciento a cada parte en vacunos y lanares y 3 o|o ídem en reproductores y yeguarizos.

Pedidos de local y otros informes a nuestros escritorios en Pehuajó, a nuestras sucursales Carlos Casares, 9 de Julio, Trenque-Lauquen y Salazar, o en Buenos Aires, Suipacha 137. — Rodolfo Guillon y Cía. 1|537-v-ag19

CASARES Hnos. y DIEHL

MAÑANA DOMINGO A LAS 9.30 A. M.

En la Exposición Internacional en Palermo

El campeón y reservado campeón Shropshire Down y los lotes con el primero, segundo y tercer premio

Cabaña "La Celia"

de RAUL C. ETCHEVERRY y Cía.

CASARES Hnos y DIEHL

CASARES Hnos. y DIEHL

MAÑANA DOMINGO A LAS 9.30 a. m.

EN LA EXPOSICION INTERNACIONAL EN PALERMO

El campeón Hampshire Down

Cabaña "LA MARIA ELENA"

DE

ROLANDO E. CASARES

CASARES Hnos. y DIEHL

CABAÑA "ESPARTILLAR"

EN ESPARTILLAR (F. C. S.)

DE ALBERTO DE BARY

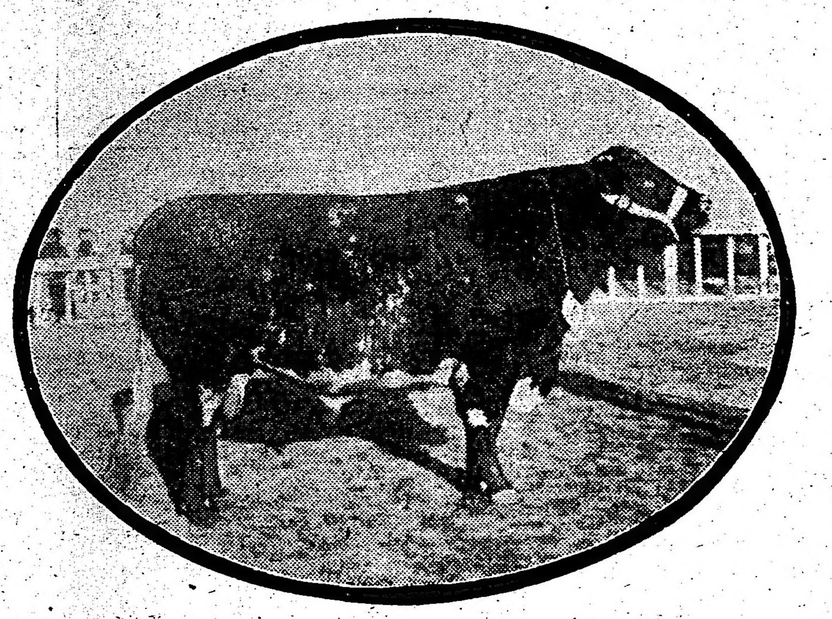

CHAMPION OF ESPARTILLAR
H.B.A. 34343
NACIDO EL 30 DE AGOSTO DE 1913

ROBERT OF ESPARTILLAR
H.B.A. 39941
NACIDO EL 30 DE JUNIO DE 1915

CHAMPION OF ESPARTILLAR ha obtenido los siguientes premios:

AÑO 1915

5o. PREMIO 6a. categoría (entre 141 concurrentes) Exposición Palermo.

1er. PREMIO 2a. categoría Exposición de Bahía Blanca.

CAMPEON Copa "El Inca", Campeonato de Razas. Exposición de Bahía Blanca.

AÑO 1916

3er PREMIO 2a. categoría (entre 29 concurrentes). En la Exposición Internacional de Ganadería. Palermo.

ROBERT OF ESPARTILLAR

AÑO 1916

1er. PREMIO 9a. categoría (entre 87 concurrentes). Exposición Internacional de Ganadería. Palermo.

En los tres únicos certámenes a que ha concurrido, esta Cabaña (años 1914, 1915 y 1916) obtuvo DIEZ y SIETE Premios en diversas categorías.